

PB 7

COLLECTION SOCIÉTÉ D'HISTOIRE DE ROBERVAL

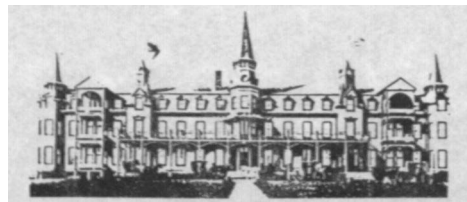

Instrument de recherche

Centre d'archives de la MRC
du Domaine-du-Roy

Par : Manon Leclerc, Archiviste

Manon Garneau, Technicienne de documentation

Gessyca Massé, Archiviste

TABLE DES MATIÈRES

INTRODUCTION.....	10
PB7-1 Famille Du Tremblay	11
PB7-2 Terrains de Thomas Jamme et Euloge Ménard.....	17
PB7-3 CHRL (Station de radio; Roberval).	21
PB7-4 André Brosseau.	23
PB7-5 Charles-Émile Laberge.....	24
PB7-6 Famille Taillon.....	25
PB7-7 Charles-Élie Simard	27
PB7-8 Dr Gaston Brassard.	28
PB7-9 Léonce-Philéas Bilodeau.....	29
PB7-10 Documents cartographiques	30
PB7-11 Documents iconographiques	35
PB7-12 Images en mouvement.....	45
PB7-13 Les Imprimeurs de Roberval Ltée.....	48
PB7-14 Rossel Vien.	49
PB7-15 Journal des visiteurs.	50
PB7-16 La navigation sur le lac Saint-Jean.	51
PB7-17 Archives Société Historique du Saguenay	52
PB7-18 Palais de justice et prison de Roberval.....	53
PB7-19 Municipalité de Sainte-Hedwidge.....	54
PB7-20 Compagnie Donaldson Ltée Roberval	55
PB7-21 Tourisme / Roberval.....	56
PB7-22 Ursulines de Roberval.	57
PB7-23 Fanfares et orchestres de Roberval.	59
PB7-24 Hôtel-Dieu de Roberval.	60
PB7-25 Chansons.	61
PB7-26 Michel Guay.....	62
PB7-27 Abbé Claude Simard	63
PB7-28 Documents sonores.	64
PB7-29 Joseph Juneau.....	66
PB7-30 Euloge Ménard.	67
PB7-31 Journal d'un voyage d'exploration.....	68

PB7-32	Club Lac des Cèdres.....	69
PB7-33	Conseil de Comté Lac-Saint-Jean Ouest.....	70
PB7-34	Adrien Fortin.....	71
PB7-35	Général.....	72
PB7-36	Laiterie de Roberval.....	73
PB7-37	L'autobus des 13 mardis.....	74
PB7-38	Chambre de commerce de Roberval.....	75
PB7-39	Cercle de Fermières de Roberval.....	76
PB7-40	La Locale 723 de Roberval Association des Coopérants--.....	77
PB7-41	Actes notariés.....	78
PB7-42	J.-E. Chabot.....	82
PB7-43	De Roberval (France).....	83
PB7-44	Yvonne Gagnon-Cimon.....	84
PB7-45	Bateau le Carolina:.....	86
PB7-46	Scouts de Roberval.....	87
PB7-47	Publicités.....	88
PB7-48	Moulins de Roberval.....	89
PB7-49	Ouananiche.....	90
PB7-50	Congrégation de la Sainte-Vierge de Roberval.....	91
PB7-51	Ville de Saint-Félicien.....	92
PB7-52	Prêtres.....	93
PB7-53	Gabriel Bouchard.....	94
PB7-54	Achille Tremblay.....	95
PB7-55	Chevaliers de Colomb de Roberval.....	96
PB7-56	516 rue Notre-Dame, Roberval.....	97
PB7-57	Famille Fleury.....	98
PB7-58	Magasin Coop de Roberval.....	99
PB7-59	Épicerie Laurent Coulombe de Saint-Prime.....	100
PB7-60	Société Saint Jean-Baptiste de Roberval.....	101
PB7-61	Chevaliers de l'Ordre de Jacques Cartier de Roberval.....	102
PB7-62	Les Tremblay.....	103
PB7-63	Mont-Plaisant.....	104
PB7-64	Famille Georges-Leufroid Paradis.....	105
PB7-65	Courses d'attelages de chien.....	106
PB7-66	Route Roberval - La Tuque.....	107

PB7-67	Maison Donaldson.	108
PB7-68	La restauration à Roberval	109
PB7-69	Journaux.	110
PB7-71	Carnaval Souvenir de Chicoutimi.	112
PB7-72	Ville de Roberval	113
PB7-74	Caisse Populaire de Roberval.....	114
PB7-75	Corporation du cimetière de Roberval	115
PB7-76	Télévision communautaire de Roberval.....	116
PB7-77	Départ des glaces du lac Saint-Jean	117
PB7-78	Paroisse Saint-Jean-de-Brébeuf.	118
PB7-79	Aviation au Lac-Saint-Jean.	119
PB7-80	Val-Jalbert.	120
PB7-81	Parc du Père Claude Simard.....	121
PB7-82	Domaine du Bon Temps.....	122
PB7-83	Industries Tanguay de Saint-Prime.	123
PB7-84	Banque de Montréal à Roberval.....	124
PB7-85	Gare de Roberval.....	125
PB7-86	Chronologie historique du Saguenay-Lac-Saint-Jean.....	126
PB7-87	L'œuvre des Loisirs de Notre-Dame de La Doré	127
PB7-88	Société des festivals populaires de la région du Saguenay-Lac-Saint- Jean.....	128
PB7-89	Famille Guertin.	129
PB7-90	Famille Roland Bouchard.	132
PB7-91	Famille Gisèle Larouche.	138
PB7-92	Club XM-54 inc.	140
PB7-93	Israël Ornstein.	141
PB7-94	Club de voile Vent d'Ouest Lac Saint-Jean.....	142
PB7-95	Municipalité de Saint-André du Lac-Saint-Jean.	143
PB7-96	Famille Michel Tanguay	144
PB7-97	Corporation Stone Consolidated, division Gagnon	145
PB7-99	Bureaux de poste.	146
PB7-100	École du Tremblay du Roberval.	147
PB7-102	Le Saguenay au service du Canada.....	148
PB7-103	Centenaire de Roberval	149
PB7-105	Rémi Meunier.....	150
PB7-106	Centre de formation en entreprise et récupération du Domaine-du-Roy.	151

PB7-107	Institut La Chesnaie.....	152
PB7-108	Festival de la Ouananiche.	153
PB7-109	Concours de musique de Québec	154
PB7-110	Les quarante-cinq kilomètres du lac Saint-Jean en chaloupe à rame.....	155
PB7-111	Garde paroissiale de Roberval	156
PB7-112	Chemin de fer.....	157
PB7-113	Ligue pour la défense du Canada.	158
PB7-114	Association de chasse et pêche du lac Saint-Jean.	159
PB7-115	Hockey à Roberval.....	160
PB7-117	Municipalité de Chambord.....	161
PB7-118	Collège Notre-Dame de Roberval.....	162
PB7-119	Conférence Saint-Vincent-de-Paul Saint-Jean-de-Brébeuf.....	163
PB7-120	Ventes par la Couronne.....	164
PB7-121	Jeunesse Agricole Catholique (J.A.C.).	165
PB7-122	Municipalité de Saint-Méthode.....	166
PB7-123	Hockeyville	167
PB7-124	Congrès Eucharistique National.....	168
PB7-126	Festival Folklorique du lac Saint-Jean	169
PB7-127	Georges-Henri Martel.	170
PB7-128	Le Cercle de presse du comté Roberval.....	171
PB7-129	Jean-Luc St-Jean	172
PB7-130	Mélanie Arcand.....	173
PB7-131	Claudette Villeneuve.....	174
PB7-132	Sœur ursuline et augustine	175
PB7-133	Maurice Côté.....	176
PB7-134	Olivette Larouche.....	177
PB7-135	Lise Dufour	178
PB7-136	Jean-C. Drolet	179
PB7-137	Philippe-Auguste Morin.....	180
PB7-138	Sanctuaire des amis de Ste-Anne inc.	181
PB7-139	Centenaire de St-François-de-Sales	182
PB7-140	Couvent des sœurs du Bon-Pasteur à Charlesbourg.	183
PB7-141	Photographie d'une photographie de St-Félicien.....	184
PB7-142	Photographie de Roberval et Normandin(?).	185
PB7-143	Carte routière de Saint-Prime.....	186

PB7-144	Album souvenir de Roberval	187
PB7-145	Hymne national du Canada sur vinyle.	188
PB7-146	Normand Beaucage.	189
PB7-147	Journal le Regain de Roberval.	190
PB7-148	Michèle Potvin	191
PB7-149	Ruth Verreault.....	192
PB7-150	Colette Fortin.	193
PB7-151	Sabrina Lamontagne.....	194
PB7-152	France Donaldson.....	195
PB7-153	Marcel Descarreaux	196
PB7-154	Livret touristique.....	197
PB7-155	Jean-Marc Perron	198
PB7-156	150 ^e anniversaire de la Ville de St-Félicien.....	199
PB7-157	Société d’histoire de Lac-St-Jean.....	200
PB7-158	Roch Bouchard.....	201
PB7-159	Dany Ouellet. – [ca 1970] – 0.5 cm de documents textuels.....	202
PB7-160	Claude Villeneuve. – 1967 – 3 photographies n&b ; 14 x 10.5 cm.	203
PB7-161	Francine Allard.....	204
PB7-162	Éric Palin.....	205
PB7-163	Entrevues d’expositions.	206
PB7-164	Festival d’hiver.....	207
PB7-165	Journal Toit & Moi.	208
PB7-166	Soirée Canadienne.....	209
PB7-167	Entrevue de Georges-Henri Lévesque.	210
PB7-168	Bernard Perron.	211
PB7-169	Gilles Mélançon	212
PB7-170	Roberval	213
PB7-171	Groupe de personnes en hiver.	214
PB7-172	Groupe de personnes inconnus.....	215
PB7-173	Sportsmen’s map.....	216
PB7-174	Statue de la Vierge-Marie du Saguenay.....	217
PB7-175	Parc pour enfants.....	218
PB7-176	G. Chartrand.....	219
PB7-177	Municipalités de la MRC Domaine-Du-Roy	220
PB7-178	Bible du conseil municipal de Saint-Prime.....	221

PB7-179	Journal Roberval à vie.....	222
PB7-180	René Bergeron.....	223
PB7-181	Hymne du centenaire de Roberval.	224
PB7-182	Mastheuisatsh.....	225
PB7-183	Garde paroissiale Notre-Dame de la Doré	226
PB7-184	Épinglettes.....	227
PB7-185	Journal La Terre de chez nous.	228
PB7-186	Lake St. John Power & Paper co. Limited.....	229
PB7-187	Boulevard St-Joseph	230
PB7-188	Journal À Prop-Eau.....	231
PB7-189	Hôtel-Dieu Saint-Michel.....	232
PB7-190	Livres de prières.....	233
PB7-191	Hôtel/Motel Roberval.....	234
PB7-192	Normande Dallaire.....	235
PB7-193	Articles de journaux	236
PB7-194	Nécrologie.....	237
PB7-195	École Ste-Angèle.....	238
PB7-196	Journal La foire optimiste.	239
PB7-197	La Revue Colombienne.....	240
PB7-198	Revue Le Samedi	241
PB7-199	Édition spéciale de journaux.	242
PB7-200	Ste-Marie de Beauce	243
PB7-201	125 ^e anniversaire des conférences de Charlottetown et de Québec.....	244
PB7-202	3 ^e centenaire de Québec.	245
PB7-203	Cartes postales.....	246
PB7-204	Entrevue sur l'Atelier F.-X. Trottier et fils	247
PB7-205	Chaussure cinq-œillet.....	248
PB7-206	Index de la Gazette officiel de Québec	249
PB7-207	Catalogue de marchandises pour quincaillerie.....	250
PB7-208	Calendrier.....	251
PB7-209	Saguenay Lac St-Jean en images.	252
PB7-210	Exposition sur l'incendie du couvent des ursulines.....	253
PB7-211	Bateau Sir William Price.....	254
PB7-212	Journaux.....	255
PB7-213	Roger Turgeon.	256

PB7-214	Madame Darveau	257
PB7-215	Publication	258
PB7-216	Objets.	259
PB7-217	Val-Jalbert	260
PB7-218	Cadre de photographie	261
PB7-219	Album photographique.....	262
PB7-220	Famille Gaston Thériault.....	265
PB7-221	Banque informatisée national de généalogie.....	267
PB7-222	Don Eugène Roy	286
PB7-223	Photographies aériennes.....	286
PB7-224	Livret Lac St-Jean du haut des airs	287
PB7-225	Domaine Grenier-Allard.	289
PB7-226	Cartes mortuaire et avis de décès.....	289
PB7-227	Photographie et livret de poème.....	296
PB7-228	Incendie du couvent des Ursuline.	298
PB7-229	Don anonyme.	299
PB7-230	Don anonyme	299
PB7-231	Don anonyme	300
PB7-232	Don anonyme	300
PB7-233	Don anonyme	301
PB7-234	Don anonyme.	301
PB7-235	Joseph Gauthier	301
PB7-236	Livre de compte.....	302
PB7-237	Affiche.....	302
PB7-238	Journal L'Action Catholique.....	302
PB7-239	Photographies.....	303
PB7-240	Vinyle centenaire de Roberval.	303
PB7-241	Projet de dépliant promotionnel	303
PB7-242	Projet d'aménagement et de développemen.....	304
PB7-243	Don anonyme	304
PB7-244	Don anonyme	304
PB7-245	Station d'information aéroport de Roberval	305
PB7-246	Ville de Roberval.	305
PB7-247	Val-Jalbert.	306
PB7-248	Banque de diapositive de la Ville de Roberval	306

PB7-249	Odette-Marie-des-Neiges Fortin	306
PB7-250	Plaque de voiture décorative	308
PB7-251	Cloches église Notre-Dame-Immaculé de Roberval.....	309
PB7-252	Cartes topographiques.....	309
PB7-253	Louis-Philippe Hudon.....	309
PB7-254	Jeanne-Mance Guay.....	310
PB7-255	Marthe Sasseville.	311
PB7-256	Feuillets paroissiaux.....	311
PB7-257	Don anonyme	311
PB7-258	150 ^e de St-Félicien.	312
PB7-259	Don anonyme	312
PB7-260	Famille Cyr.	312
INDEX	314

INTRODUCTION

Collection Société d'histoire Domaine-du-Roy. -1731-2020.

Quantité :

4,15 m de documents textuels. -- 12 livres: 39x57 cm ou plus petit. -- 29 cahiers: 35x28 cm ou plus petit. --19 feuillets. -- 33 imprimés. -- 13 journaux. -- 5 512 photographies: n&b et coul.; 40x51 ou plus petit. -- 159 photographies: négatifs n&b et coul.; 20x12.5 cm ou plus petit. -- 2 photographies : ferotype n&b; 6x5 cm dans un coffret 7x6 cm. -- 11 plaquettes: négatifs n&b. -- 881 diapositives : coul. : 5 x 5 cm -- 1144 cartes postales: n&b et coul.; 36.5x38 cm ou plus petit. -- 9 reproductions: n&b et coul.; 28x43 cm. -- 2 carte mortuaire-- 3 médaillons: sépia; 15 cm. -- 3 affiches: sépia; 71x51 cm. -- 3 peintures: gouache sur carton; 18x28 cm. -- 2 dessins: 40x51 cm ou plus petit. -- 1 dessin : aquarelle et encre ; 28x36 cm -- 41 cartes: 107x249 ou plus petit. -- 11 objets - 43 plans: 243x108 cm ou plus petit. -- 1 atlas (252p) : ill, env. 130 cartes coul.; 29 cm. -- 17 vidéocassettes (16 h 50 m): n&b et coul.; VHS. -- 10 cassettes sonores (10 h 29 m 31 s). -- 3 disques sonores (2 m 31 s): vinyle; 45 r/pm. -- 4 disques sonores: laqués; 78 r/pm. -- 5 disquettes: 9 cm (3.5 po). -- 1 CD-ROm (59 Mo). -- 1 DVD (8m 45s) : coul. son.

Histoire administrative : La Société d'histoire Domaine-du-Roy a été fondée en juillet 1989 et s'est donnée comme mandat de regrouper en association les personnes intéressées à l'histoire de Roberval; effectuer toute action nécessaire à la protection et la conservation du patrimoine; recueillir et conserver différents objets et documents reliés à l'histoire locale; établir et maintenir toute structure nécessaire pour l'acquisition, le classement, la consultation et la diffusion d'archives; préparer à l'intention du grand public et diverses institutions éducatrices différents documents audio-visuels, sonores, photographiques et écrits relatant l'histoire du milieu.

En 1992, la Société d'histoire obtient de la ville de Roberval un local au Centre Culturel et Communautaire lui permettant de mieux mener à bien ses mandats. C'est d'ailleurs à cette date que le centre d'archives de la Société d'histoire entre en opérations. En 1995, le service d'archives de la Société d'histoire obtient son certificat d'agrément du ministère de la Culture et des communications.

En 1998, la Société d'histoire déménage dans les locaux du Centre d'archives de la MRC du Domaine-du-Roy. Une entente signée entre les deux organismes, fait du Centre d'archives de la MRC du Domaine-du-Roy le gestionnaire de l'agrément obtenu par la Société d'histoire Domaine-du-Roy.

Historique de la conservation: La collection de la Société d'histoire est constituée de documents de diverses provenances ne se rattachant à aucun fonds particulier.

En 1998, la collection a été déposée au Centre d'archives de la MRC du Domaine-du-Roy, à la suite d'une entente intervenue entre les deux organismes.

Portée et contenu: La collection comprend différents dossiers sur divers sujets. On y retrouve des contrats, des documents de familles, des photographies, des cartes et plans, des vidéocassettes et documents sonores.

Classement: Les dossiers de la collection sont classés par ordre d'acquisition.

Langues des documents: Français et anglais.

Instrument de recherche: Répertoire numérique PB 7.

PB7-1 Famille Du Tremblay. -- 22 avril 1880-16 mars 1934. -- 0,18 m de documents textuels.

Portée et contenu:

Cette série est constituée en majorité d'actes notariés tels que titres de propriété, contrats de prêts, testaments, actes de vente.

Notes:

Plusieurs documents sont manuscrits.

Certains documents sont abîmés considérablement. Leur consultation est donc limitée.

Copies.

Les testaments sont accessibles 100 ans après la date de leur rédaction.

- PB7-1/1 Acte de vente d'un terrain. -- 22 avril 1880. -- 0,00.5 m de documents textuels.
Boîte-1
4-01-7-01-B *Portée et contenu:* Vente d'un terrain situé à Saint-Prospier par Pamphile-P.-V. Du Tremblay à Joseph Prénouveau.

Notes: Notaire P.-Geo. Beaudry.
Document manuscrit.
Copie.
- PB7-1/2 Acte de vente d'un terrain. -- 17 novembre 1880. -- 0,00.5 m de documents textuels.
Boîte-1
4-01-7-01-B *Portée et contenu:* Vente d'un terrain situé à Sainte-Anne-de-la-Pérade par Thomas-Auguste Du Tremblay à Pamphile-P.-V. Du Tremblay.

Notes: Notaire James Walsh.
Document manuscrit.
Copie.
- PB7-1/3 Thomas Du Tremblay en compte avec Pamphile-P.-V. Du Tremblay. -- 23 avril 1881-29 juillet 1882. -- 0,00.5 m de documents textuels.
Boîte-1
4-01-7-01-B *Portée et contenu:* Détail du compte.

Notes: Document manuscrit.
Original.
- PB7-1/4 Avis d'appel d'un jugement. -- 5 juin 1882. -- 0,00.5 m de documents textuels.
Boîte-1
4-01-7-01-B *Portée et contenu:* Thomas Du Tremblay faisant appel d'un jugement rendu contre lui vs Antoine d'Aigle.

Notes: Signé par Thomas Du Tremblay.
Document manuscrit.
Original.
- PB7-1/5 Acte de vente d'un terrain. -- 17 juillet 1883. -- 0,00.5 m de documents textuels.
Boîte-1
4-01-7-01-B *Portée et contenu:* Vente d'un terrain situé à Saint-Stanislas par Édouard Baribeault à Thomas Du Tremblay.

Notes: Notaire P.-Geo. Beaudry.
Document manuscrit.
Copie.
- PB7-1/6 Pamphile P.V. Du Tremblay en compte avec Thomas Du Tremblay. -- 28 octobre 1883-4 juillet 1883. -- 0,00.5 m de documents textuels.
Boîte-1

- 4-01-7-01-B
Portée et contenu: Détail du compte.
Notes: Documents manuscrits.
Originaux.
- PB7-1/7
Boîte-1
4-01-7-01-B
Acte de vente d'un terrain. -- 3 novembre 1883. -- 0,00.5 m de documents textuels.
Portée et contenu: Vente d'un terrain situé à Saint-Prospère par Pamphile-P.-V. Du Tremblay à Joseph Prénouveau.
Notes: Notaire P.-Geo. Beaudry.
Document manuscrit.
Copie.
- PB7-1/8
Boîte-1
4-01-7-01-B
Inventaire et comptabilité pour Thomas Du Tremblay. -- [188-]. -- 0,00.5 m de documents textuels.
Portée et contenu: Inventaire, liste des comptes acceptés.
Notes: Documents manuscrits.
Originaux.
- PB7-1/9
Boîte-1
4-01-7-01-B
Acte de vente de terrains. -- 19 juin 1887. -- 0,00.5 m de documents textuels.
Portée et contenu: Vente de terrains et bâtiments situés à Roberval par Mme Clarisse Roy, veuve de Théophile Hudon, à Ernest Parent.
Notes: Notaire Joseph-Charles Lindsay.
Documents manuscrits.
Les documents sont déchirés.
Copie.
- PB7-1/10
Boîte-1
4-01-7-01-B
Acte de vente d'un terrain. -- 10 novembre 1890. -- 0,00.5 m de documents textuels.
Portée et contenu: Vente d'un terrain et bâtiments situés à Roberval par Ernest Parent à Mme Thirza Charest, épouse de Thomas Du Tremblay.
Notes: Notaire Joseph-Charles Lindsay.
Document manuscrit.
Copie.
- PB7-1/11
Boîte-1
4-01-7-01-B
Acte de vente d'un terrain. -- 10 novembre 1890. -- 0,00.5 m de documents textuels.
Portée et contenu: Vente d'un terrain et bâtiments situés à Roberval par Ernest Parent à Mme Thirza Charest, épouse de Thomas Du Tremblay.
Notes: Notaire Joseph-Charles Lindsay.
Documents manuscrits.
Les documents sont déchirés à quelques endroits.
Copie.
- PB7-1/12
Boîte-1
4-01-7-01-B
Acte de vente d'un terrain. -- 13 avril 1891. -- 0,00.5 m de documents textuels.
Portée et contenu: Vente d'un terrain situé à Roberval par Joseph Villeneuve à Renat Bouchard.
Notes: Notaire Joseph-Charles Lindsay.
Documents manuscrits.
Documents déchirés en plusieurs endroits et très fragiles.
Copie.

- PB7-1/13
Boîte-1
4-01-7-01-B
- Renouvellement d'enregistrement d'hypothèque. -- 11 octobre 1893. -- 0,00.5 m de documents textuels.
- Portée et contenu:* Renouvellement d'enregistrement d'hypothèque par Mme Clarisse Roy, veuve de Théophile Hudon vs Ernest Parent, pour des terrains situés dans le Canton de Roberval.
- Notes:* Notaire Louis-Philippe Sirois.
Copie.
- PB7-1/14
Boîte-1
4-01-7-01-B
- Acte de prêt. -- 14 juin 1895. -- 0,00.5 m de documents textuels.
- Portée et contenu:* Prêt accordé à Thomas Du Tremblay et Arthur Du Tremblay par la Cie de Prêts et de Placements de Montréal.
- Notes:* Notaire Charles Cushing.
Documents en partie manuscrits.
Copie.
- PB7-1/15
Boîte-1
4-01-7-01-B
- Acte de vente d'un terrain. -- 21 juin 1895. -- 0,00.5 m de documents textuels.
- Portée et contenu:* Vente d'un terrain et bâtiments situés à Roberval par Renat Bouchard à Médéric Perron.
- Notes:* Notaire Israël Dumais.
Documents manuscrits.
Copie.
- PB7-1/16
Boîte-1
4-01-7-01-B
- Acte de vente d'un terrain. -- 1^{er} août 1895. -- 0,00.5 m de documents textuels.
- Portée et contenu:* Vente d'un terrain situé à Roberval par Thomas-Xavier Rousseau à Sifroi Ménard.
- Notes:* Notaire Thimothée D. Latour.
Documents manuscrits.
Copie.
- PB7-1/17
Boîte-1
4-01-7-01-B
- Acte de vente d'un terrain. -- 22 août 1895. -- 0,00.5 m de documents textuels.
- Portée et contenu:* Vente d'un terrain et bâtiments situés à Roberval par Mme Thirza Charest, épouse de Thomas Du Tremblay, à Sifroi Ménard.
- Notes:* Notaire Thimothée D. Latour.
Documents manuscrits.
Documents déchirés en plusieurs endroits et très fragiles.
Copies.
- PB7-1/18
Boîte-1
4-01-7-01-B
- Dissolution de société entre Thomas Du Tremblay et Arthur Du Tremblay. -- 10 octobre 1896. -- 0,00.5 m de documents textuels.
- Portée et contenu:* Dissolution de la société Arthur Du Tremblay et Frères.
- Notes:* Notaire Israël Dumais.
Documents manuscrits.
Documents déchirés en certains endroits et très fragiles.
Copie.
- PB7-1/19
Boîte-1
4-01-7-01-B
- Acte de vente d'un terrain. -- 28 septembre 1897. -- 0,00.5 m de documents textuels.
- Portée et contenu:* Vente d'un terrain et bâtiments situés à Roberval par Sifroi Ménard à Thomas Du Tremblay.
- Notes:* Notaire Israël Dumais.
Documents en partie manuscrits.

Copie.

- PB7-1/20
Boîte-1
4-01-7-01-B
- Remboursement de prêt. -- 2 juillet 1900. -- 0,00.5 m de documents textuels.
- Portée et contenu:* Modalités de remboursement d'un prêt accordé par la Compagnie de prêts et de placements de Montréal accordé à Thomas et Arthur Du Tremblay.
- Notes:* Documents manuscrits.
Original.
- PB7-1/21
Boîte-1
4-01-7-01-B
- Demande de prêt. -- 26 septembre 1900. -- 0,00.5 m de documents textuels.
- Portée et contenu:* Demande de prêt demandé par Thomas Du Tremblay à la compagnie The Montreal Loan and Investment Co.
- Notes:* Documents en partie manuscrits.
Copie.
- PB7-1/22
Boîte-1
4-01-7-01-B
- Obligation. -- 22 décembre 1900. -- 0,00.5 m de documents textuels.
- Portée et contenu:* Obligation de Thomas Du Tremblay à Amédé Côté.
- Notes:* Notaire Thimothée D. Latour.
Documents manuscrits.
Documents déchirés en quelques endroits et fragiles.
Copie.
- PB7-1/23
Boîte-1
4-01-7-01-B
- Reconnaissance de droit de propriété. -- 18 août 1901. -- 0,00.5 m de documents textuels.
- Portée et contenu:* Reconnaissance de droit de propriété par Thomas Du Tremblay en faveur de Mme Thirza Charest, son épouse.
- Notes:* Notaire Thimothée D. Latour.
Documents manuscrits.
Copie.
- PB7-1/24
Boîte-1
4-01-7-01-B
- Acte de vente d'un terrain. -- 21 janvier 1902. -- 0,00.5 m de documents textuels.
- Portée et contenu:* Vente d'un terrain et bâtiments situés à Roberval par Thomas Du Tremblay à Pierre-A. Potvin, Philéas Hamel et David Néron.
- Notes:* Notaire Thimothée D. Latour.
Documents manuscrits.
Copie.
- PB7-1/25
Boîte-1
4-01-7-01-B
- Signification de protêt et protêt. -- 24 janvier 1906-25 janvier 1906. -- 0,00.5 m de documents textuels.
- Portée et contenu:* De Thomas Du Tremblay à Pierre-A. Potvin, David Néron et Philéas Hamel.
- Notes:* Notaire Joseph-Achillas Thibault.
Documents manuscrits.
Copies.
- PB7-1/26
Boîte-1
4-01-7-01-B
- Compte. -- 25 janvier 1906. -- 0,00.5 m de documents textuels.
- Portée et contenu:* Thomas Du Tremblay doit à M. J.-A. Thibault.
- Notes:* Document manuscrit.
Original.
- PB7-1/27
- Testament de Thomas Du Tremblay. -- 14 mai 1906. -- 0,00.5 m de documents textuels.

- Boîte-1
4-01-7-01-B *Notes:* Notaire Joseph-Achillas Thibault.
Documents manuscrits.
Copie.
- PB7-1/28
Boîte-1
4-01-7-01-B *Obligation.* -- 18 avril 1908. -- 0,00.5 m de documents textuels.
Portée et contenu: Obligation de Médéric Perron à Arthur Du Tremblay.
Notes: Notaire Israël Dumais.
Copie.
- PB7-1/29
Boîte-1
4-01-7-01-B *Testament de Médéric Perron.* -- 11 avril 1909. -- 0,00.5 m de documents textuels.
Notes: Notaire Errol Lindsay.
Copie.
- PB7-1/30
Boîte-1
4-01-7-01-B *Déclaration du décès de Médéric Perron.* -- 17 septembre 1909. -- 0,00.5 m de documents textuels.
Notes: Notaire Errol Lindsay.
Copie.
- PB7-1/31
Boîte-1
4-01-7-01-B *Acte de vente d'un terrain.* -- 20 avril 1911. -- 0,00.5 m de documents textuels.
Portée et contenu: Vente d'un terrain et bâtiments situés à Roberval par Mme Émilie Lavoie, veuve de Médéric Perron, à Antonio Du Tremblay.
Notes: Notaire Errol Lindsay.
Copie.
- PB7-1/32
Boîte-1
4-01-7-01-B *Acte de vente d'un terrain.* -- 11 mai 1913. -- 0,00.5 m de documents textuels.
Portée et contenu: Vente d'un terrain et bâtiments situés à Roberval par Antonio Du Tremblay à Marie-Joséphé Du Tremblay.
Notes: Notaire Errol Lindsay.
Copie.
- PB7-1/33
Boîte-1
4-01-7-01-B *Bail de location.* -- 1918. -- 0,00.5 m de documents textuels.
Portée et contenu: Location, par Joseph Nepton, d'un terrain et d'une maison situés à Roberval, appartenant à Marie-Joseph Du Tremblay.
Notes: Document manuscrit.
Original.
- PB7-1/34
Boîte-1
4-01-7-01-B *Règlement entre Thomas Du Tremblay et Joseph Bouchard & Ménéalque Simard.* -- 27 février 1923. -- 0,00.5 m de documents textuels.
Portée et contenu: Règlement concernant les créances appartenant à Thomas Du Tremblay.
Notes: Notaire Errol Lindsay.
Certaines parties sont manuscrites.
Copie.
- PB7-1/35
Boîte-1
4-01-7-01-B *Thomas Du Tremblay / Correspondance.* -- 30 octobre 1923-16 décembre 1924. -- 0,00.5 m de documents textuels.
Portée et contenu: Lettres à Thomas Du Tremblay de Joseph Bouchard concernant un remboursement d'intérêt, lettre du notaire Errol Lindsay à Thomas Du Tremblay concernant le paiement de la vente d'une propriété.

Notes: Certains documents sont manuscrits.
Originaux.

PB7-1/36
Boîte-1
4-01-7-01-B

Bail et promesse de vente d'un terrain. -- 16 mars 1934. -- 0,00.5 m de documents textuels.

Portée et contenu: Bail et promesse de vente par Hubert Villeneuve à Maurice Tremblay, Alonzo Tremblay et madame Céline Morasse (veuve de Isaïe Galarneau). Concerne un terrain avec bâtiments situés à Roberval.

Notes: Notaire Errol Lindsay.
Copie.

PB7-2 Terrains de Thomas Jamme et Euloge Ménard. -- 16 mars 1872-4 août 1952. -- 0,12 m de documents textuels.

Portée et contenu:

Cette série contient des titres de propriétés, actes de vente, contrat de mariage, testaments. Les documents concernent les lots 8 & 9 rang B canton de Roberval (lots 2 à 6 village de Roberval).

Notes:

Certains documents sont manuscrits.

Certains documents sont abîmés considérablement. Leur consultation est limitée.

Copies.

PB7-2/1 Acte de vente d'un terrain. -- 16 mars 1872. -- 0,00.5 m de documents textuels.

Boîte-1

4-01-7-01-B

Portée et contenu: Vente d'un terrain et bâtiments situés sur le lot 8-A du rang B du canton de Roberval, par Hubert Villeneuve à Thomas Larue.

Notes: Notaire Thomas-Z. Cloutier.
Copie.

PB7-2/2 Acte de vente d'un terrain. -- 18 mai 1874. -- 0,00.5 m de documents textuels.

Boîte-1

4-01-7-01-B

Portée et contenu: Vente d'un terrain et bâtiments situés sur le lot 8-A du rang B du canton de Roberval, par Thomas Larue à Henri Jamme.

Notes: Notaire Israël Dumais.
Copie.

PB7-2/3 Échange entre Euloge Ménard et Henri Jamme. -- 21 avril 1879. -- 0,00.5 m de documents textuels.

Boîte-1

4-01-7-01-B

Portée et contenu: Échange de terrains et bâtiments.

Notes: Notaire Joseph-Charles Lindsay.
Copie.

PB7-2/4 Testament de Thomas Larue. -- 5 février 1880. -- 0,00.5 m de documents textuels.

Boîte-1

4-01-7-01-B

Notes: Notaire Joseph-Charles Lindsay.
Copie.

PB7-2/5 Acte de vente d'un terrain. -- 3 mai 1880. -- 0,00.5 m de documents textuels.

Boîte-1

4-01-7-01-B

Portée et contenu: Vente d'un terrain et bâtiments situés sur le lot 8 du rang B du canton de Roberval, par Mathilde Delisle, veuve de Thomas Larue, à Thomas Jamme.

Notes: Notaire Joseph-Charles Lindsay.
Copie.

PB7-2/6 Testament de Thomas Jamme. -- 10 décembre 1883. -- 0,00.5 m de documents textuels.

Boîte-1

4-01-7-01-B

Notes: Notaire Joseph-Charles Lindsay.
Copie.

PB7-2/7 Acte de rectification. -- 19 avril 1884. -- 0,00.5 m de documents textuels.

Boîte-1

4-01-7-01-B

Portée et contenu: Rectification par Victoire Laplante-Jamme de la désignation du lot 8-A du rang B du canton de Roberval.

- PB7-2/8
Boîte-1
4-01-7-01-B
- Notes:* Notaire Joseph-Charles Lindsay.
Copie.
Contrat de mariage entre Edmond Tremblay dit Ménard et Emma Perron. -- 15 février 1885.
-- 0,00.5 m de documents textuels.
- Notes:* Notaire Joseph-Charles Lindsay.
Copie.
- PB7-2/9
Boîte-1
4-01-7-01-B
- Acte de vente d'un terrain. -- 8 août 1887. -- 0,00.5 m de documents textuels.
- Portée et contenu:* Vente d'un terrain situé sur le lot 9 du rang B du canton de Roberval, par Victoire Laplante, veuve de Thomas Jamme, à Arthur Perron.
- Notes:* Notaire Joseph-Charles Lindsay.
Copie.
- PB7-2/10
Boîte-1
4-01-7-01-B
- Acte de vente d'un terrain. -- 23 février 1891. -- 0,00.5 m de documents textuels.
- Portée et contenu:* Vente d'un terrain avec bâtiments situés sur le lot 9 du rang B du canton de Roberval, par Arthur Perron à la Compagnie Chinic de Quincaillerie de Québec.
- Notes:* Notaire Joseph-Charles Lindsay.
Copie.
- PB7-2/11
Boîte-1
4-01-7-01-B
- Acte de ratification. -- 28 juillet 1891. -- 0,00.5 m de documents textuels.
- Portée et contenu:* Ratification par la Compagnie Chinic de Quincaillerie de Québec, concernant la vente d'un terrain par Arthur Perron.
- Notes:* Notaire Jean-A. Charlebois.
Documents déchirés en certains endroits et très fragiles.
Copie.
- PB7-2/12
Boîte-1
4-01-7-01-B
- Acte de vente d'un terrain. -- 27 juillet 1892. -- 0,00.5 m de documents textuels.
- Portée et contenu:* Vente d'un terrain et bâtiments situés sur le lot 9 du rang B du canton de Roberval, par la Compagnie Chinic de Quincaillerie à Euloge Ménard.
- Notes:* Notaire Joseph-Charles Lindsay.
Copie.
- PB7-2/13
Boîte-1
4-01-7-01-B
- Acte de vente d'un terrain. -- 3 août 1892. -- 0,00.5 m de documents textuels.
- Portée et contenu:* Vente d'un terrain et bâtiments situés sur le lot 9 du rang B du canton de Roberval, par Euloge Ménard à Alphonse Dionne.
- Notes:* Notaire Joseph-Charles Lindsay.
Copie.
- PB7-2/14
Boîte-1
4-01-7-01-B
- Acte de vente d'un terrain. -- 10 avril 1893. -- 0,00.5 m de documents textuels.
- Portée et contenu:* Vente d'un terrain et bâtiments situés sur le lot 9 du rang B du canton de Roberval, par Alphonse Dionne à Joséphine Shehyn, épouse de Benjamin-A. Scott.
- Notes:* Notaire Israël Dumais.
Documents manuscrits.
Copie.
- PB7-2/15
Boîte-1
4-01-7-01-B
- Acte de ratification. -- 18 avril 1893. -- 0,00.5 m de documents textuels.
- Portée et contenu:* Ratification par Victoire Laplante, veuve de Thomas Jamme concernant la vente d'un terrain par Alphonse Dionne à Joséphine Shehyn-Scott.

- Notes:* Notaire Israël Dumais.
Copie.
- PB7-2/16
Boîte-1
4-01-7-01-B Acte de vente d'un terrain. -- 23 novembre 1895. -- 0,00.5 m de documents textuels.
Portée et contenu: Vente d'un terrain et bâtiments situés sur le lot 8-A du rang B du canton de Roberval par Raymond-Edmond Tremblay-Ménard à Malthilde Delisle, veuve de Euloge Ménard.
- Notes:* Notaire Sévérin Dumais.
Copie.
- PB7-2/17
Boîte-1
4-01-7-01-B Acte de ratification. -- 11 juin 1898. -- 0,00.5 m de documents textuels.
Portée et contenu: Ratification par Emma Perron, épouse de Raymond-Edmond Tremblay-Ménard, concernant la vente d'un terrain par Raymond-Edmond Tremblay à Mathilde Delisle, veuve de Euloge Ménard.
- Notes:* Notaire Sévérin Dumais.
Copie.
- PB7-2/18
Boîte-1
4-01-7-01-B Acte de vente d'un terrain. -- 12 juillet 1920. -- 0,00.5 m de documents textuels.
Portée et contenu: Vente d'un terrain et bâtiments situés sur le lot 8-A du rang B du canton de Roberval, par Mathilde Delisle, veuve de Euloge Ménard, à Georges Laroche.
- Notes:* Notaire Errol Lindsay.
Copie.
- PB7-2/19
Boîte-1
4-01-7-01-B Acte de vente d'un terrain. -- 8 avril 1930. -- 0,00.5 m de documents textuels.
Portée et contenu: Vente d'un terrain et bâtiments situés sur les lots 2 & 3 du village de Roberval par Georges Laroche à Joseph Morin.
- Notes:* Notaire Errol Lindsay.
Copie.
- PB7-2/20
Boîte-1
4-01-7-01-B Acte de vente d'un terrain. -- 7 juillet 1930. -- 0,00.5 m de documents textuels.
Portée et contenu: Vente d'un terrain et bâtiments situés sur les lots 2 & 3 du village de Roberval, par Georges Laroche à Joseph Morin.
- Notes:* Notaire Errol Lindsay.
Copie.
- PB7-2/21
Boîte-1
4-01-7-01-B Acte de vente d'un terrain. -- 23 décembre 1943. -- 0,00.5 m de documents textuels.
Portée et contenu: Vente d'un terrain et bâtiments situés sur les lots 4, 5 & 6 du village de Roberval, par Joséphine Shehyn, veuve de Benjamin-A. Scott, à Jean (Johnny) Langevin.
- Notes:* Notaire Errol Lindsay.
Copie.
- PB7-2/22
Boîte-1
4-01-7-01-B Acte de vente d'un terrain. -- 26 mars 1946. -- 0,00.5 m de documents textuels.
Portée et contenu: Vente d'un terrain situé sur le lot 4 du village de Roberval, par Jean (Johnny) Langevin à Alexandre Tremblay.
- Notes:* Notaire Errol Lindsay.
Copie.
- PB7-2/23 Acte de vente d'un terrain. -- 29 avril 1952. -- 0,00.5 m de documents textuels.

Boîte-1
4-01-7-01-B

Portée et contenu: Vente d'un terrain et bâtiments situés sur les lots 2, 3 & 4 du village de Roberval, par Joseph Morin à Basile Néron.

Notes: Notaire Errol Lindsay.
Copie.

PB7-2/24
Boîte-1
4-01-7-01-B

Acte de vente d'un terrain. -- 4 août 1952. -- 0,00.5 m de documents textuels.

Portée et contenu: Vente d'un terrain situé sur le lot 4 du village de Roberval, par Alexandre Tremblay à Joseph Morin.

Notes: Notaire Errol Lindsay.
Copie.

PB7-3 CHRL (Station de radio; Roberval). -- 1948-1999. -- 0,04.5 m de documents textuels. -- 1 journal; 39.5x30 cm.

Portée et contenu:

Cette série est constituée de copies de procès-verbaux, lettres patentes, règlements, coupures de presse, discours, concernant la station de radio CHRL de Roberval.

Notes:

Les documents ont été cédés par monsieur Marcel LeBlanc.
On consultera également le fonds CHRL à la cote PE 26
Copies.

PB7-3/1 Procès-verbaux. -- 17 septembre 1948-21 novembre 1953. -- 0,01.5 m de documents textuels.
Boîte-1
4-01-7-01-B *Portée et contenu:* Assemblées du bureau de direction, assemblées des actionnaires.

Notes Copies.

PB7-3/2 Liste des directeurs. -- 3 janvier 1949-10 octobre 1950. -- 0,00.5 m de documents textuels.
Boîte-1
4-01-7-01-B *Notes:* Copie.

PB7-3/3 Inventaire de la discothèque. -- 11 novembre 1959. -- 0,00.5 m de documents textuels.
Boîte-1
4-01-7-01-B *Notes:* Copie.

PB7-3/4 CHRL au Cœur du Lac-Saint-Jean. -- Octobre 1984. -- 0,00.5 m de documents textuels.
Boîte-1
4-01-7-01-B *Portée et contenu:* Texte concernant la station de radio dans le cadre de son 35^e anniversaire d'existence.

Notes: Copie.

PB7-3/5 Discours. -- 3 août 1973. -- 0,00.5 m de documents textuels.
Boîte-1
4-01-7-01-B *Portée et contenu:* Discours prononcé par Benoît Lévesque sur les ondes de CHRL lors de l'augmentation de la puissance émettrice à 10 000 watts.

Notes: Copie.

PB7-3/6 Coupures de presse. -- 12 octobre 1950-6 juin 1999. -- 0,01 m de documents textuels.
Boîte-1
4-01-7-01-B

Portée et contenu: Bénédiction du poste CHRL, CHRL au 2^e étage Hôtel Maison-Blanche, le chapelet à CHRL tous les soirs, hommage au royaume du Saguenay, CKRS radio-télévision, la station CBJ de Radio-Canada, annonces publicitaires de CHRL, lequel des deux parviendra à subsister CHRL (Roberval) vs CHVD (Dolbeau), CHRL n'est pas la propriété de Paul Murdock; Un poste de radio à Chibougamau, Ben Lévesque automated coffee breaks, lunch hours and vacations, CHRL et les TV communautaires un accord, Ben Lévesque un bon boss, Germain Gagnon de CHRL-Roberval, Radio-Canada se fait voler la vedette au Lac, CHRL déménagement, au poste de CHRL, à Roberval CHRL fête son 35^e anniversaire, CHVD et CHRL se disputent la médiocrité, CHRL excellente couverture, Mention spéciale au poste de radio de Roberval, 5^e anniversaire CHRL, cahier spécial sur le 50^e anniversaire de CHRL.

Notes: Certains documents sont en anglais.
Copies.

PB7-3/7 50^{ième} anniversaire. -- 6 juin 1999. -- 1 journal : 30x39.5 cm.

Boîte-1
4-01-7-01-B

Portée et contenu : Journal du 50^{ième} anniversaire de la station de radio de 1949 à 1999.

Notes : Copie.

PB7-4 **André Brosseau. -- 1954-[199-]. -- 0,01 m de documents textuels.**

Portée et contenu:

Cette série concerne André Brosseau, publiciste de Roberval. On y retrouve son curriculum vitae, sa biographie et des articles de presse qu'il a écrit.

Notes:

Les documents ont été cédés par le créateur.
Originaux et copies.

PB7-4/1 Curriculum vitae et biographie. -- 1954-[199-]. -- 0,00.5 m de documents textuels.

Boîte-1

4-01-7-01-B

Notes: Originaux et copies.

PB7-4/2 Articles écrits par André Brosseau. -- 4 janvier 1960-14 septembre 1961. -- 0,00.5 m de documents textuels.

Boîte-1

4-01-7-01-B

Portée et contenu: « La publicité ». « L'achat chez nous! » « Le Bien-être au Lac-Saint-Jean ». « À Roberval, les maires demandent : Plus de lots pour les cultivateurs ». « Roberval. L'Institut Saint-Michel-Lachesnaie serait terminé avant la rentrée ». Refus du CN et du ministère des Transports. Roberval ne peut établir une quatrième traverse à niveau ». « C'est l'heure de la manne bleue ! Nombre de familles ont commencé de fondre sur les champs de bleuets ». Urgence d'un plan de subdivision à Roberval » La nouvelle voie ferrée à Roberval. Trois inspecteurs du CN pèsent les propositions ». « Un aperçu des estimateurs. La valeur totale de Roberval excéderait les \$20 millions ». « En face de l'hôpital Sainte-Élisabeth à Roberval. Terrain tout désigné pour un parc public ». « Une promenade sur la berge du lac. L'architecte Tremblay préparera l'esquisse ». « Le comité d'urbanisme en est chargé. Préparation des plans de la promenade sur le lac ». « Rétropective de 1959 à Roberval » : (La Presse).

Notes: Originaux et copies.

PB7-5 Charles-Émile Laberge. -- 1971-Mai 1984. -- 0,02.5 m. de documents textuels.

Portée et contenu:

Cette série est constituée de documents concernant Charles-Émile Laberge. On y retrouve un court historique de l'entreprise Laberge & Laberge Ltée et une autobiographie romancée.

Notes:

Les documents ont été cédés par le créateur.
Copies.

PB7-5/1 Laberge & Laberge Ltée, 30 ans après. -- 1971. -- 0,00.5 m de documents textuels.

Boîte-1

4-01-7-01-B

Portée et contenu: Court historique de l'entreprise, liste des membres du conseil d'administration, mot du président, mot du vice-président, liste des employés.

Notes: Copies.

PB7-5/2 Autobiographie romancée de Charles-Émile Laberge. -- Mai 1984. -- 0,02 m de documents textuels.

Boîte-1

4-01-7-01-B

Notes: L'autobiographie est inédite.

Copie.

L'original est conservé par C.-E. Laberge.

Restriction concernant la reproduction et la publication. L'autorisation des héritiers est nécessaire.

Les droits d'auteur appartiennent aux héritiers.

PB7-6 Famille Taillon. -- 11 février 1896-20 février 1980. -- 0,01 m de documents textuels.

Portée et contenu:

Cette série contient des actes notariés concernant la famille Taillon de Saint-Prime. On y retrouve des testaments, donation, contrats de mariage, cession, vente.

Notes:

Un document est manuscrit.

Les documents ont été cédés par monsieur Philippe Taillon de Saint-Prime en 1997.

Copies.

- PB7-6/1 Testament de Octave Taillon. -- 11 février 1896. -- 0,00.5 m de documents textuels.
Boîte-1
4-01-7-01-B *Notes:* Notaire Thimothée D. Latour.
Copie.
- PB7-6/2 Donation. -- 1^{er} juillet 1897. -- 0,00.5 m de documents textuels.
Boîte-1
4-01-7-01-B *Portée et contenu:* Donation par Philomène Trudel, veuve de Octave Taillon, à Noël Taillon.
Notes: Notaire Thimothée D. Latour.
Copie.
- PB7-6/3 Testament de Philomène Trudel, veuve de Octave Taillon. -- 1^{er} juillet 1897. -- 0,00.5 m de documents textuels.
Boîte-1
4-01-7-01-B *Notes:* Notaire Thimothée D. Latour.
Document manuscrit.
Copie.
- PB7-6/4 Déclaration du décès de Philomène Trudel, veuve de Octave Taillon. -- 18 août 1911. -- 0,00.5 m de documents textuels.
Boîte-1
4-01-7-01-B *Notes:* Notaire Errol Lindsay.
Copie.
- PB7-6/5 Contrat de mariage entre Louis Taillon et Bernadette Grenier. -- 23 août 1924. -- 0,00.5 m de documents textuels.
Boîte-1
4-01-7-01-B *Notes:* Notaire Errol Lindsay.
Copie.
- PB7-6/6 Donation par Noël Taillon. -- 16 novembre 1932. -- 0,00.5 m de documents textuels.
Boîte-1
4-01-7-01-B *Portée et contenu:* Donation faite à Louis et Octave Taillon.
Notes: Notaire Errol Lindsay.
Copie.
- PB7-6/7 Cession par Louis Taillon. -- 12 mars 1959. -- 0,00.5 m de documents textuels.
Boîte-1
4-01-7-01-B *Portée et contenu:* Cession faite à Cyrille Taillon.
Notes: Notaire Georges Villeneuve.
Copie.
- PB7-6/8 Ratification. -- 21 juillet 1959. -- 0,00.5 m de documents textuels.
Boîte-1

- 4-01-7-01-B *Portée et contenu:* Ratification par L'Office du crédit agricole du Québec d'un acte de cession par Louis Taillon à Cyrille Taillon.
- Notes:* Notaire Georges Villeneuve.
Copie.
- PB7-6/9
Boîte-1
4-01-7-01-B Cession par Louis et Cyrille Taillon. -- 21 janvier 1960. -- 0,00.5 m de documents textuels.
- Portée et contenu:* Cession faite à Réal Taillon.
- Notes:* Notaire Georges Villeneuve.
Copie.
- PB7-6/10
Boîte-1
4-01-7-01-B Acte de vente d'un terrain. -- 6 février 1964. -- 0,00.5 m de documents textuels.
- Portée et contenu:* Vente d'un terrain et bâtiments situés à Saint-Prime, par Cyrille Taillon à Réal Taillon.
- Notes:* Notaire Georges Villeneuve.
Copie.
- PB7-6/11
Boîte-1
4-01-7-01-B Lot 16, rang 2, canton Ashuapmouchaouan. -- 7 janvier 1957-20 février 1980. -- 0,00.5 m de documents textuels.
- Portée et contenu:* Lettre du Ministère de la colonisation à l'effet que le lot a été patenté à Noël Taillon..
- Notes:* Copies.

PB7-7 **Charles-Élie Simard. -- 1949-1954. -- 0,01.5 m de documents textuels. -- 15 photographies: n&b; 20x28 cm.**

Portée et contenu:

Cette série est constituée de divers documents tels que correspondance, rapport, mémoire. Documents créés lorsque C.-É. Simard était maire de la ville de Roberval.

Notes:

Les documents ont été cédés par monsieur Guy Simard.
Originaux et copies.

PB7-7/1 Correspondance. -- 6 mai 1950-26 janvier 1954. -- 0,00.5 m de documents textuels.

Boîte-1

4-01-7-01-B

Portée et contenu: Lettre du Premier Ministre Maurice Duplessis concernant les canaux d'égout et la compagnie Saguenay Power; lettre de Robert Racine concernant le résultat de l'année financière 1953 de la ville de Roberval.

Notes: Originaux.

PB7-7/2

Boîte-1

4-01-7-01-B

Municipalisticion de l'électricité à Roberval. -- 10 janvier 1949. -- 0,00.5 m de documents textuels.

Portée et contenu: Rapport « Projet de municipalisation de l'électricité et harnachement d'un pouvoir hydro-électrique à Roberval ».

Notes: Originaux.

PB7-7/3

Boîte-1

4-01-7-01-B

Mémoire pour le parachèvement de la route Hébertville / Québec. -- 12 décembre 1953. -- 0,01.5 m de documents textuels. -- 15 photographies : n&b; 20x28 cm.

Portée et contenu: Mémoire présenté à Antonio Talbot, ministre de la Voirie par les Conseils de Comtés Lac-Saint-Jean-Est et Lac-Saint-Jean-Ouest, par Antonio Auger député du comté Lac-Saint-Jean et par Antoine Marcotte député du comté Roberval.

Notes: Les documents sont reliés dans un cahier.
Originaux.

PB7-8 Dr Gaston Brassard. -- 1962-1963. -- 0,00.5 m de documents textuels.

Portée et contenu:

Cette série contient de la correspondance relative à l'ajout des mots Lac-Saint-Jean à celui de Saguenay et concernant l'adoption d'un drapeau canadien.

Notes:

Les documents ont été cédés par monsieur Gaston Brassard.
Originaux et copies.

PB7-8/1 Correspondance. -- 7 juin 1962-16 novembre 1963. -- 0,00.5 m de documents textuels.

Boîte-1

4-01-7-01-B *Portée et contenu:* Demande pour un drapeau canadien; polémique concernant l'ajout du mot Lac-Saint-Jean à celui de Saguenay.

Notes: Originaux et copies.

PB7-9 Léonce-Philéas Bilodeau. -- 1895-2005. -- 0,01.5 m de documents textuels. -- 2 photographies : n&b; 31x46 cm et 21.5x28 cm. -- 2 vidéocassettes (3 h 19 min) : coul., VHS.

Portée et contenu:

Cette série est constituée en majorité de copies de documents produits par L.-P. Bilodeau. On y retrouve de la correspondance, un texte concernant le commerce de L.-P. Bilodeau, une autobiographie, quelques documents relatifs à la généalogie de L.-P. Bilodeau, le rassemblement des Bilodeau à Roberval et la création d'un Parc Bilodeau à Roberval.

Notes:

Originaux et copies.

PB7-9/1 Correspondance. -- 19 août 1895-29 octobre 1902. -- 0,00.5 m de documents textuels.

Boîte-1

4-01-7-01-B

Portée et contenu: Lettres de Wilfrid Laurier, lettres de Trans-Canada Railway.

Notes: Originaux et copies.

PB7-9/2 Vingtième anniversaire 1887-1907. -- 1907. -- 0,00.5 m de documents textuels.

Boîte-1

4-01-7-01-B

Portée et contenu: Texte publicitaire à l'occasion du vingtième anniversaire du magasin de L.-P. Bilodeau.

Notes: Copie.

PB7-9/3 Autobiographie de L.-P. Bilodeau. -- 1^{er} juillet 1909. -- 0,00.5 m de documents textuels.

Boîte-1

4-01-7-01-B

Portée et contenu: Autobiographie de L.-P. Bilodeau adressée à ses arrières-petits-enfants.

Notes: Copie.

PB7-9/4 Rassemblement des Bilodeau à Roberval. -- 21 mai 2005-22 mai 2005. -- 0,01 m de documents textuels. -- 2 photographies : n&b; 31x46 cm et 21.5x28 cm. -- 2 vidéocassettes (3 h 19 min) : coul., VHS.

Boîte-1

4-01-7-01-B

Portée et contenu : Article du journal La Presse intitulé « La ville de Roberval ou La reine du Lac-Saint-Jean ». Campagne de financement de l'Association des Bilodeau relative à l'érection d'un monument à la mémoire de Jacques Bilodeau. Biographies de Léonce-Philias Bilodeau, Zarilda Dion, Alexandre Bilodeau, Errol Lindsay, Achille Le Gras de la Boissière, Louis Bilodeau, Marguerite Bilodeau, Ernest Bilodeau. Bibliographie des volumes écrits par Ernest Bilodeau. Historique de l'Hôtel-Dieu Saint-Michel. Photographie d'une maison. Photographie de Léonce-Philias Bilodeau et son épouse Zarilda Dion (plastifiée, enroulée dans un tube). Vidéocassettes des principaux événements lors du rassemblement de Bilodeau à Roberval.

Notes : Copies.

Une épinglette à l'effigie des Bilodeau.

PB7-9/5 Parc Bilodeau. -- 3 novembre 1945-4 mars 2005. -- 0,00.5 m de documents textuels.

Boîte-1

4-01-7-01-B

Portée et contenu : Démarches de la famille concernant l'appellation d'un parc Bilodeau à Roberval. Copie d'un acte de vente d'un terrain vendu à la ville de Roberval par Amédée Harvey. Extraits des procès-verbaux du conseil de ville de Roberval. Demande des descendants de L.-P. Bilodeau à la ville de Roberval concernant l'appellation d'un parc au nom de Bilodeau. Correspondance relative à un Parc Bilodeau à Roberval.

Notes : Originaux et copies.

PB7-10 Documents cartographiques. -- 1731-1995. -- 67 documents cartographiques; 107x249 cm ou plus petit. -- 1 atlas (252 p) : ill. env. 130 cartes coul.; 29 cm.

Portée et contenu:

Cette série est constituée de cartes et plans en majorité de Roberval et de la région.

Données mathématiques:

Échelles multiples.

Notes:

Certains documents sont en anglais.
Certains documents sont bilingues (anglais et français).
Certains documents sont abîmés.
Quelques plans sur papiers photographiques.
Originaux et copies.

PB7-10/1 Canton Ouatouchouan / Adj. Lamarre - Département de la colonisation, des mines et des pêcheries. --
3-05-8-02(1) 30 janvier 1921. -- 1 plan: imprimé; 171x56 cm. -- 1 plan: imprimé, sur toile; 168x60 cm.
Données mathématiques: Échelle [env. 1: 25 400].

Notes: Copies.

PB7-10/2 Cité de Roberval / Compilé par Aéro Photo Inc. -- 1962. -- 1 carte : 107x249 cm.
3-05-8-02(2) *Données mathématiques :* Échelle : 200 pieds au pouce (m.a.)

Notes : Note manuscrite dans le coin inférieur droit.
Plan compilé au moyen d'un stéréo-restituteur « kelsh », d'après des photographies prises avec une caméra « wild » RC 5a, à une altitude de 6000 pieds.
Carte créée à partir de 2 cartes collées ensemble.
Copie.

PB7-10/3 Ville de Roberval. Action Prévention Crime / Compilation : Info-Cartes Roberval. -- Mai 1984. --
3-05-8-03(1) 11 cartes : imprimées sur mylar; 77x128 cm.

Données mathématiques : Échelle : 1 :20 000

Notes : Copies.

PB7-10/4 Roberval / Direction des levées et de la cartographie - Ministère de l'énergie, des mines et des
3-05-8-03(2) ressources. -- 1979. -- 1 carte : imprimée, coul.; 58x76 cm.

Données mathématiques: Échelle 1:50 000; Proj. transverse de Mercator.

Notes: Système de référence géodésique nord-américain, 1927.
Légende et notes bilingues (anglais & français).
Copie.

PB7-10/5 Paroisse de Roberval Lac-Saint-Jean / J.M. Jacques. -- [190-]. -- 1 carte : imprimée sur toile;
3-05-8-03(2) 90x127cm.

Données mathématiques: Échelle [env. 1:25 400].

Notes: Copie.

PB7-10/6 Ville de Roberval / Dessiné et tracé par Dollard Brassard. -- Novembre 1945. -- 1 plan:
3-05-8-04(1) imprimé; 94x246 cm.

- Données mathématiques:* Échelle [1: 1 200].
- Notes:* Copie.
- PB7-10/7
3-05-8-04(1) Carte du Domaine-du-Roy en 1731. -- 1731. -- 2 cartes: photocopies;46x61 cm et 39x45 cm.
- Notes:* Copies.
- PB7-10/8
3-05-8-04(1) Plan of the township of Roberval – Crown Lands Office. -- 16 juin 1857. -- 1 plan : photocopie, 66x59 cm.
- Notes:* En anglais.
Copie.
- PB7-10/9
3-05-8-04(1) Carte du Domaine-du-Roy en Canada en 1733 / Père Laure jésuite missionnaire - Restaurée en 1897.-- 1733. -- 1 carte : photocopie; 77x107 cm.
- Notes:* Copie.
- PB7-10/10
3-05-8-05(1) Carte régionale de la province de Québec - Département de la colonisation, des des mines et des pêcheries. -- 1908. -- 2 cartes : coul.; sur toile; 71x45 cm.
- Portée et contenu:* Carte indiquant les territoires de chasse et pêche affermés et non affermés sur le parcours du chemin de fer Québec-Lac-Saint-Jean.
- Notes:* Cette carte est divisée en milles carrés, les lignes verticales étant nord et sud.
Copie.
- PB7-10/11
3-05-8-05(1) Ouiatchouan Falls Paper Co. -- 18 décembre 1901. -- 1 carte: photocopie, coloriée à la main; 88x37 cm.
- Portée et contenu:* Ouiatchouan Falls Paper Co. de Chicoutimi.
- Données mathématiques:* Échelle [1:3 600].
- Notes:* Copie.
- PB7-10/12
3-05-8-05(1) Canton de Charlevoix / Arthur du Tremblay - Département des terres de la Couronne. -- 1881. --1 plan: imprimé, 116x121 cm.
- Données mathématiques:* Échelle [env. 1:25 400].
- Notes:* Copie.
- PB7-10/13
3-05-8-05(1) Ville de Roberval / Lemieux, Morin, Bourdages, Doucet, Simard et Associés. -- Avril 1974. -- 1 plan: sur mylar; 89x162 cm.
- Portée et contenu:* Plan d'ensemble du réseau d'égout sanitaire de la ville de Roberval.
- Données mathématiques:* Échelle 1:2 400.
- Notes:* Original.
- PB7-10/14
3-05-8-04(2) Cité d'Alma - Service technique de la cité d'Alma - Rév. Mars 1970. -- Mai 1969. -- 1 plan: imprimé, recto-verso; 56x42 cm.
- Notes:* Copie.
- PB7-10/15
3-05-8-04(2) Village de Roberval / Arthur du Tremblay - Ministère des terres et forêts. -- 1891. -- 1 plan: colorié à la main, sur toile; 175x177 cm.

- Données mathématiques:* Échelle [1:1 200].
- Notes:* Copie.
- PB7-10/16
3-05-8-04(2) Village de Roberval / Arthur du Tremblay - Département des terres de la Couronne- Plan reconstitué. --1891-1995. -- 1 plan : imprimé; 243x109 cm.
- Données mathématiques:* Échelle [1:1 200].
- Notes:* Copie.
- PB7-10/17
3-05-8-05(2) Canton Roberval / Arthur du Tremblay - Département des terres de la Couronne - Plan reconstitué. -- 1891-1995. -- 1 plan : imprimé; 172x108 cm.
- Données mathématiques:* Échelle [env. 1:12 700].
- Notes:* Copie.
- PB7-10/18
3-05-8-06(1) Réseau routier Lac-Saint-Jean-Est et Lac-Saint-Jean-Ouest - Ministère de la voirie - Rév. 1969. -- [19-]. -- 2 cartes: imprimées; 123x87 cm.
- Données mathématiques:* Échelles multiples.
- Notes:* Déchirées sur les bordures.
Copies.
- PB7-10/19
3-05-8-06(1) Centre-ville de Roberval / Gendron et Associés. -- [19-]. -- 1 plan : imprimé; 62x147 cm.
- Portée et contenu:* Dossier de revitalisation du centre-ville de Roberval, dossier 85-R2.
- Notes:* Copie.
- PB7-10/20
3-05-8-06(1) Ville de Roberval / Gendron et Associés. -- 10 mai 1993. -- 1 plan : imprimé; 98x122 cm.
- Portée et contenu:* Plan d'urbanisme de la ville de Roberval.
- Données mathématiques:* Échelle 1:20 000.
- Notes:* Copie.
- PB7-10/21
3-05-8-06(2) Canton Roberval / Arthur du Tremblay - Département des terres de la Couronne. -- 1939. -- 1 plan: ms., colorié à la main; 173x138 cm.
- Données mathématiques:* Échelle [env. 1:25 400].
- Notes:* Endommagé en plusieurs endroits. Restauré en partie.
Original.
- PB7-10/22
6-02-1-01-A Chambord. -- Juin 1982. -- 6 plans: n&b; 38x51 cm ou plus petit.
- Portée et contenu:* Plan d'urbanisme, zonage, cadastre.
- Données mathématiques:* Échelle 1:20 000
- Notes:* Réalisé par Gendron & Claveau.
Plans sur papier photographique.
Légendes.
- PB7-10/23
6-02-1-01-A Couvent des Ursulines. -- 13 août 1903-Juillet 1907. -- 19 plans: imprimés bleus; 76x66.5 cm ou plus petit.

Portée et contenu: Plan d'agrandissement pour l'élévation ouest, est, sud, le rez-de-chaussée, premier étage, deuxième étage, fondations, mansardes et sections ainsi que de la Chapelle au complet.

Données mathématiques: Échelle [env. 1: 80]

Notes: Réalisé par Jos. P. Ouellet, architecte.
Copies.

PB7-10/24
6-02-1-01-A Atlas régional du Saguenay-Lac-Saint-Jean. -- 1981. -- 1 atlas (252 p) : ill. env. 130 cartes coul.; 29 cm.

Notes : Éditeur Gaétan Morin et associées Ltée.
Copie.
ISBN : 2-89105-047-9.

PB7-10/25
Boîte-4
6-02-2-01-B Plan d'assurance. -- Août 1906. -- 2 cartes pliées : 64x53 cm.

Portée et contenu : Plans de la ville de Roberval pour le service d'incendie.

Données mathématiques : Échelle : 1 :6000.

Notes : Les plans sont des feuilles photocopiées et collées.
Copies.

PB7-10/26
Boîte-4
6-02-2-01-B Village de Saint-Jérôme. -- Avril 1971. -- 1 carte: imprimée; 33x44 cm, pliée 27x15 cm.

Portée et contenu : Compilation des plans de cadastre.

Données mathématiques : Échelle approximative: 100' = 1"

Notes : Dessiné par R. Plourde.
Copie.

PB7-10/27
Boîte-18
6-02-1-03-B(1) Comté du Lac-Saint-Jean. -- 1934. -- 1 carte imprimée; 123x101 cm, pliée 27x21 cm.

Données mathématiques : Échelle: 1' = 1"

Notes : Déchiré par endroit.
Copie.

PB7-10/28
Boîte-4
6-02-2-01-B Région Chicoutimi-Lac-Saint-Jean. -- 1923. -- 1 carte imprimée: 54x94 cm, pliée 20x24 cm.

Portée et contenu : Carte géographique de la région du Chicoutimi-Lac-Saint-Jean. Préparé spécialement pour l'Annuaire des comtés de Chicoutimi et du Lac-Saint-Jean.

Données mathématiques : Échelle: 4 milles au pouce

Notes : .Déchirée par endroit.
Copie.

PB7-10/29
Boîte-4
6-02-2-01-B Carte régionale No 3 / Ministère des terres et forêts. -- 1932. -- 1 carte sur 2 feuilles : coul.; 80x127 cm, pliée 22x33 cm.

Portée et contenu : Carte géographique des cantons des comtés Lac-Saint-Jean, Roberval, Chicoutimi et Charlevoix.

Données mathématiques : Échelle : 3 milles au pouce

Notes : Restitution du titre : Comprenant les comtés de Lac-Saint-Jean, Roberval, Chicoutimi, Charlevoix et partie de ceux de Portneuf, Québec, Montmorency, Saguenay et Laviolette.
Déchirée par endroit.
Copie.

PB7-10/30
Boîte-4
6-02-2-01-B

Carte du comté du Lac-Saint-Jean. Municipalités à date. / Département de la colonisation, de la chasse et des pêcheries. -- 1934. -- 1 carte sur 2 feuilles : coul.; 102x128 cm, pliée 27x33 cm.

Portée et contenu : Carte démontrant les territoires des différentes municipalités de la région du Lac-Saint-Jean.

Données mathématiques : Échelle : 1 pouce = 1 mille.

Notes : Déchirée en plusieurs endroits.
Les 2 feuilles sont complètement déchirées au centre.
Copie.

PB7-10/31
Boîte-4
6-02-2-01-B

Carte du Club Panache de Roberval. -- 1953. -- 1 carte : n&b.; 25,5 x 33 cm.

Portée et contenu : Carte aérienne de la région du Lac-Saint-Jean du Club Panache de Roberval.

Notes : Copie.

PB7-11 Documents iconographiques. -- [18-?]-2004. -- 0,00.5 m de documents textuels. -- 1054 photographies: n&b et coul.; 40x51 cm ou plus petit. -- 92 photographies: négatifs n&b; 6x8 cm ou plus petit. -- 2 photographies : ferotypes n&b ; 6x5 cm dans un coffret de 7x6 cm. -- 141 cartes postales : n&b et coul.; 11x15 cm ou plus petit. -- 9 reproductions : n&b. et coul.; 28x43 ou plus petit. -- 5 affiches; 71x51 cm ou plus petit. -- 3 peintures; 18x28 cm. -- 2 dessins; : 40x51 cm ou plus petit.

Portée et contenu:

Cette série contient des photographies portant sur divers sujets, événements et personnages.

Notes:

Plusieurs photographies sont attribuées à Bilodeau Photo et au Studio Chabot.

Plusieurs photographies sont collées sur un carton.

Certaines cartes postales sont dans des enveloppes de plastique.

Une partie des photographies sont reliées en album.

Quelques photographies comportent une légende.

Certaines légendes sont en anglais.

Originaux et copies.

PB7-11/1 Hôpital de Chicoutimi. -- [19-]. -- 86 photographies: n&b et coul.; 9x13 cm. ou plus petit. -- 3
Boîte-4 cartes postales.
6-02-2-01-B

Portée et contenu: Intérieur et extérieur de l'hôpital, patients, religieux.

Notes: Copies.

PB7-11/2 Commerces de Roberval. -- [19-]. -- 7 photographies: n&b; 20x25 cm. et 13x18 cm.
Boîte-4
6-02-2-01-B

Portée et contenu: Magasin Ludger Harvey, Quatre-Saisons, J.-R. Boivin.

Notes: Quatre photographies attribuées à Bilodeau Photo.
Copies.

PB7-11/3 Personnes. -- [19-]-1994. -- 7 photographies: n&b et coul.; 25x20 cm ou plus petit.
Boîte-4
6-02-2-01-B

Portée et contenu: Abbé Eugène Girard, Chanoine Boulanger, mariage de Roger Gagné et Jeannine Guérin, Gaston Gauthier et le père Claude Simard devant l'église de Kirarambogo, carte mortuaire de l'abbé J.-Georges Paradis, personnages non identifiés.

Notes: Une photographie attribuée à Bilodeau Photo et deux attribuées à J.-E. Lemay.
Deux photographies sont dans des cadres.
Copies.

PB7-11/4 Produits Avicoles. -- [197-]. -- 8 photographies: négatifs n&b; 35 mm et 6x8 cm.
Boîte-4
6-02-2-01-B

Portée et contenu: Produits Avicoles et poulaillers F.-X. Bouchard sur la rue Ménard à Roberval.

Notes: Photographies attribuées à Bilodeau Photo.
Originaux.

PB7-11/5 Église Notre-Dame de Roberval. -- 27 juillet 1966-1997. -- 1 photographie : coul.; 10x15 cm. --
Boîte-4 12 photographies: négatifs n&b; 6x7 cm.
6-02-2-01-B

Portée et contenu: Clocher de la première église, vues intérieures de l'église actuelle.

Notes: Originaux et copies.

PB7-11/6 Ministre Gabriel Loubier. -- Septembre 1966. -- 6 photographies : négatifs n&b; 6x8 cm.

- Boîte-4
6-02-2-01-B *Portée et contenu:* Visite du Ministre du tourisme, M. Gabriel Loubier au Mont-Plaisant de Roberval.
- Notes:* Originaux.
- PB7-11/7
Boîte-4
6-02-2-01-B Tour cycliste de Chambord. -- 1^{er} juillet 1966. -- 66 photographies : négatifs n&b; 35 mm.
- Portée et contenu:* Compétition et remise de trophées.
- Notes:* Originaux.
- PB7-11/8
Boîte-4
6-02-2-01-B Bersimis. -- [19-]. -- 1 photographie: n&b; 10x17 cm.
- Portée et contenu:* Vue de la réserve indienne.
- Notes:* Copie.
- PB7-11/9
Boîte-4
6-02-2-01-B Cartes postales. -- [19-]. -- 23 cartes postales: n&b et coul.; 11x15 cm.
- Portée et contenu:* Duke Price Isle Maligne, Piscine Mont-Plaisant de Roberval, Parc municipal de Normandin, vue sur le lac Saint-Jean, tempête sur le lac à Roberval, église et parc Notre-Dame de Roberval, usine de papier de Dolbeau, Hôtel du Lac de Roberval, magasin Côté Boivin et Cie à Roberval, Hôtel de ville de Roberval, maison de Saskatchewan vers 1936, cuisine d'une maison, parloir d'une maison de luxe, école vers 1860, salon de la Société Victorienne vers 1890, lavage de la laine vers 1800, Hôtel-Dieu Saint-Michel de Roberval en 1926.
- Notes:* Certaines cartes sont dans des enveloppes de plastique.
Certaines cartes sont annotées.
Copies.
- PB7-11/9a
Boîte-4
6-02-2-01-B Cartes postales. -- [192-?]-[195-?]. -- 41 cartes postales : n&b et coul.; 9x14 cm.
- Portée et contenu :* Rue Paradis, la moisson au bord du lac Saint-Jean, le boulevard Saint-Joseph centre ville de Roberval, une croix de chemin à Chambord, rivière Pikauba, le camp des porte de l'enfer, Saint-Félicien la grande rue, Palais de justice de Roberval, Monument des vingt-et-un Grande Baie, Saint-Félicien rivière Ashuapmouchaoun, villégiature au bord du lac Saint-Jean, Église et Monastère de Pères du Saint-Sacrement Naudville, résidence Léon Roy, Académie Saint-Alphonse Bagotville, Église de Saint-Prime, Hôtel Château Roberval, centre ville de Roberval, Pointe de Chambord, bureau de poste Roberval, partie nord de Roberval, Usine génératrice Ile Maligne, Monument du père Jean Dequen, le Gîte du Berger, Intérieur de la chapelle de l'Ermitage Saint-Antoine au Lac-Bouchette, Partie sud de la ville de Roberval, La Scala Santa à l'Ermitage Saint-Antoine au Lac-Bouchette, Site historique à l'entrée de la rivière Métabetchouan à Desbiens, Hôtel de ville de Roberval, Rue Commerciale à Arvida, Église Notre-Dame de Roberval, Au Sanctuaire de Notre-Dame de l'Ourdes du Lac-Bouchette, Résidence de M. Georges Lindsay à Saint-Gédéon, Rue Berthier à Arvida, Entrée de la ville de Saint-Félicien, Un coin enchanteur au bord du lac Saint-Jean, Maison du Staff à Arvida, Monument du Sacré-Cœur à Roberval, Hôtel Maison-Blanche de Roberval,
- Notes :* Don de monsieur Alcide Bilodeau.
Copies.
- PB7-11/10
Boîte-4
6-02-2-01-B Album souvenir de Roberval et du comté de Lac-Saint-Jean. -- [19-]. -- 39 photographies:n&b; 8x13 cm.
- Portée et contenu:* Bureau de poste de Roberval, chute de Val-Jalbert, rocher percé près de Chambord, rivière Mistassini, le pont et le Monastère des Trappistes, boulevard commercial de Dolbeau, côte du Cran et vue du village de Saint-Prime, église et parc de Saint-Félicien, église et collège de Normandin, Péribonka, une rivière du lac Saint-Jean, caribou au nord du Lac-Saint-Jean, camp de chasseurs, cueillette de bleuets, village de Saint-Jérôme (Métabetchouan), famille de Montagnais.

Notes: Les photographies sont reliées en album.
Publié par J.-E. Chabot photographe de Roberval.
Copies.

B7-11/11 Album: Le Lac-Saint-Jean du haut des airs. -- [19-]. -- 121 photographies : n&b; 8x14 cm.

Boîte-4
6-02-2-01-B

Portée et contenu: Roberval, Pointe-Bleue, Saint-Prime, Saint-Félicien, Notre-Dame de La Doré, Chibougamau, Nikaubo, Pépinière de Normandin, Saint-Méthode, Normandin, Saint-Edmond-les-Plaines, Saint-Thomas-Didyme, Girardville, Albanel, Dolbeau, village des Pères Trappistes, Mistassini, Saint-Eugène, Saint-Stanislas, Sainte-Jeanne-d'Arc, Saint-Augustin, Péribonka, Saint-Ludger-de-Milot, Sainte-Monique, L'Ascension, Saint-Henri-de-Taillon, Saint-Cœur-de-Marie, Alma, Saint-Nazaire, Saint-Léon, Saint-Bruno, Hébertville-Station, Notre-Dame d'Hébertville, Lac à la Croix, Saint-Gédéon, Saint-Jérôme (Métabetchouan), Desbiens, Chambord, Lac-Bouchette, Val-Jalbert.

Notes: Toutes les photographies sont reliées en album
Toutes les photographies comportent une légende.
Publications de l'Association Touristique du Comté Roberval.
Copies.

PB7-11/12 Album souvenir. -- [19-]. -- 21 photographies: n&b; 8x13 cm.

Boîte-4
6-02-2-01-B

Portée et contenu: Le Vieux-Québec, église de Sainte-Anne-de-Beaupré, Baie Saint-Paul, chemin de Saint-Urbain, entrée de Chicoutimi, Grande-Baie, rivière Batiscan.

Notes: Photographies recto-verso.
Copies.

PB7-11/13 Premier Monastère Soeurs Notre-Dame du Bon Conseil de Chicoutimi. -- 1895-1918. -- 2 photographies: n &b; 21x25 cm et 10x15 cm.

Boîte-4
6-02-2-01-B

Portée et contenu: Premier et second monastère.

Notes: Photographies provenant des archives des soeurs Notre-Dame du Bon Conseil de Chicoutimi.
Copies.

PB7-11/14 Orchestres. -- 1889-[19-]. -- 2 photographies: n&b; 16x21 cm et 11x17 cm. -- 1 carte postale: n&b; 9x14 cm. -- 1 reproduction laser : n&b; 28x21.5 cm.

Boîte-4
6-02-2-01-B

Portée et contenu: Fanfare de Roberval dirigée par Jules Constantin, Orchestre du Cercle Amical de Roberval, Orchestre du Séminaire de Chicoutimi.

Notes: Une photographie est collée sur un carton.
Les noms des musiciens sont indiqués.
Copies.

PB7-11/15 Travaux de construction. -- [19-]. -- 5 photographies: n&b; 7x12 cm.

Boîte-4
6-02-2-01-B

Notes: Copies.

PB7-11/16 CHRL (Station de radio; Roberval). -- [196-]. -- 3 photographies: n&b; 6x9 cm.

Boîte-4
6-02-2-01-B

Portée et contenu: Entrevue avec Jacques Plante, entrevue avec une patiente de l'hôpital.

Notes: Copies.
On consultera également le fonds Radio Roberval inc. (CHRL), à la cote PE26.

PB7-11/17 Navigation. -- [194-]. -- 10 photographies: n&b; 7x11 cm et 31x35 cm. -- 1 reproduction laser : n&b; 28x21.5 cm.

Boîte-4
6-02-2-01-B
6-02-1-01-A

Portée et contenu: Le William Price accosté au quai de Roberval, la mise à l'eau d'un bateau, le Coosie et le Marie-Louise (cette photo est à l'adresse suivante : 1-09-3-01-A). Régates sur la rivière Ashuapmouchouan à Saint-Félicien.

Notes: Copies.

La photo, de grande dimension, du bateau le Marie-Louise est à l'adresse suivante : 1-09-3-01-A.

PB7-11/18
Boîte-4

Roberval. -- 1954-[199-]. -- 8 photographies: n&b et coul.; 28x36 cm.

6-02-2-01-B
6-02-1-01-A

Portée et contenu: Divers points de vue de Roberval, garage, maisons, bénédiction d'une maison, Roberval vu des airs, Centre Psychiatrique vu des airs, Monastère des Ursulines vu du lac, Palais de justice de Roberval (cette photo est à l'adresse 1-09-3-01-A), Moulin Scott.

Notes: Quatre photographies attribuées à Bilodeau Photo.

Une photographie attribuée au Studio Chabot.

Une photographie attribuée à J.-A. Roy de Roberval.

Copies.

La photo, de grande dimension, du Palais de justice est à l'adresse suivante : 1-09-3-01-A

PB7-11/19
Boîte-4

Parade du Centenaire de Roberval. -- 1954. -- 33 photographies : n&b; 12x16 cm.

6-02-2-01-B

Portée et contenu: Chars allégoriques.

Notes: Les photographies sont collées sur des cartons.

Copies.

PB7-11/20
Boîte-4

Centenaire de Roberval. -- 1954. -- 26 photographies: n&b; 21x26 cm et 13x18 cm.

6-02-2-01-B

Portée et contenu: Probablement le comité organisateur, départ de la parade, soirée de danse, signature devant l'Hôtel de ville, repas, couronnement, groupe Jeune Commerce, promenade en calèche, office religieux devant l'hôpital, Gendarmerie Royale, Hôtel de ville la nuit, conseil de ville.

Notes: La majorité des photographies sont attribuées à Bilodeau Photo.

Copies.

PB7-11/21
Boîte-4

Aéroport de Roberval. -- [195-]. -- 10 photographies: n&b; 21x26 cm.

6-02-2-01-B

Portée et contenu: Différents groupes de personnes à l'occasion de l'inauguration de l'aéroport de Roberval, coupure du ruban, cocktail, allocution.

Notes: Plusieurs photographies attribuées au Studio Chabot.

Copies.

PB7-11/22
Boîte-4

Chevaliers de Colomb de Roberval. -- 1923-1994. -- 46 photographies : n&b et coul.; 13x36 cm ou plus petit.

6-02-2-01-B

Portée et contenu: 15^e anniversaire, les Grands Chevaliers de 1923 à 1994 (Louis Brassard, Robert Bergeron, J.-Édouard Boily, Thomas-Louis Bergeron, H.-D. Brassard, Adélarde Gagnon, Dr L.-P. Savoie, Dr Paul Brassard, Dr Henri Pinault, Georges Boutin, Charles-Élie Boutin, J.-Alfred Dion, Jules Leclerc, Georges Gagnon, Willie Gagné, Alfred Bélanger, Oliva Girard, W.-Hidola Girard, Bernard Lévesque, J.-M. Tremblay, Alfred Blackburn, Jules Girard, Bernardin Beaucage, Laval Marcotte, Ludovic Brassard, Marcel Vallée, Gérald Archambault, Benoît Tremblay, Denis Gaudreault, Edgar Bilodeau, Jean-Luc St-Jean, Bernard Potvin, Benoît Langevin, Camil Marcotte, Réjean Boutin, Nelson Bonneau, Camil Couture, Jean-Claude Rousseau, Jean-Louis Girard, Michel Collard, Lucien Guénard, Dr André Ouellet, Albert Bérubé).

Notes: Copies.

- PB7-11/23
Boîte-4
6-02-2-01-B Associations. -- 1952-[195-]. -- 7 photographies: n&b; 13x17 cm et 20x26 cm.
- Portée et contenu:* Coopérative d'Habitation, cérémonie d'initiation des Filles d'Isabelle de Roberval, 4^e et 5^e série Clinique de Gestion Moderne des Entreprises, conférencier au Cercle de fermières, probablement un groupe de Chevaliers de Colomb, un repas d'huîtres.
- Notes:* Trois photographies sont attribuées à Bilodeau Photo.
Deux photographies sont attribuées à J. Kriber d'Alma.
Une photographie est attribuée au Studio Chabot.
Copies.
- PB7-11/24
6-02-1-01-A Chambre de Commerce du Saguenay. -- 19 juin 1913. -- 1 photographie : n&b; 22x34 cm sur un carton de 35x50 cm.
- Portée et contenu:* Chambre de commerce du Saguenay photographiée à Roberval.
- Notes:* Photographié par J.-E. Le May.
Tous les personnages sont identifiés.
Copie.
- PB7-11/25
Boîte-4
6-02-2-01-B Traversée Internationale du lac Saint-Jean. -- [195-]. -- 12 photographies : n&b; 18x13 et 20x25 cm.
- Portée et contenu:* Départ et arrivée des nageurs.
- Notes:* Une photographie est attribuée au Studio Chabot.
On consultera également le fonds de la Traversée à la cote POD 15.
Copies.
- PB7-11/26
Boîte-2
4-01-7-01-A Passes Dangereuses. -- 10 novembre 1941-6 octobre 1943. -- 431 photographies : n&b; 18x26cm ou plus petit.
- Portée et contenu:* Travaux sur la rivière Péribonka, construction de la gare de Dolbeau, travaux aux Passes Dangereuses, travaux de forage, explosion, camps en forêt.
- Notes:* La majorité des photographies sont collées sur des feuilles.
Les légendes sont en anglais.
Les photographies sont dans un album.
Copies.
- PB7-11/27
Boîte-2
4-01-7-01-A Groupes et évènements. -- [194-?]. -- 20 photographies: n&b; 20x25 cm ou plus petit.
- Portée et contenu:* Congrès eucharistique diocésain, Fanfare de Roberval, Chevaliers de Colomb, Service de placement provincial.
- Notes:* Quelques photographies de Fernand Bilodeau.
Quelques photographies sont collées sur un carton.
Une photographie de J.E. Livernois.
Copies.
- PB7-11/28
6-02-1-01-A Mont-Plaisant. -- [196-]. -- 4 photographies: n&b; 19x24 cm.
- Portée et contenu:* Pont, piscine, escalier extérieure, chalet principal.
- Notes:* Photographies collées sur un carton rigide 28x35 cm.
Copies.
- PB7-11/29
6-02-1-01-A Famille Brassard. -- [19-]-1954. -- 8 photographies: n&b; 28x35 cm ou plus petit.
- Portée et contenu:* M. Hubert-Dominique Brassard, son épouse, conseil de ville de Roberval dont M. Raymond Brassard en était membre, une maison sur la rue Notre-Dame, portrait du Dr Raymond Brassard, portrait d'une femme possiblement l'épouse Dr Raymond Brassard.

Notes: Une photographie du Studio Michel.
Deux photographies de Majo.
Quelques photographies sont collées sur un carton rigide.
Copies.

PB7-11/30 Chemin de fer. -- [188-?]. -- 1 photographie: n&b; 25x18 cm.

Boîte-2

4-01-7-01-A

Portée et contenu: Grue à vapeur pour la construction du chemin de fer possiblement près de Val-Jalbert.

Notes: Photographie collée sur un carton.
Photographie déchirée dans un coin.
Don de Mme Gertrude Boivin Bouchard.
Copie.

PB7-11/31 Frères Maristes. -- 1898. -- 1 photographie: n&b; 34x23.5 cm.

Boîte-2

4-01-7-01-A

Portée et contenu: Groupe d'élèves.

Notes: Photographie avec légende.
Copie.

PB7-11/32 Nicole Lévesque. -- [18-?]-[19-]. -- 10 photographies: n&b; 18x13 cm ou plus petit. -- 76 cartes postales: n&b et coul.; 15x10 cm ou plus petit.

Boîte-2

4-01-7-01-A

Portée et contenu: Curés lavant la vaisselle en forêt, hydravion, bateau, les enfants Chabot assis sur le marche-pied d'une voiture, une maison incendiée, poste d'essence Gaz Impérial, tour de communication, construction de l'Hôtel-Dieu Roberval, les Chevaliers de Colomb devant l'Hôtel de Ville de Roberval.

Cartes postales: panorama de la Baie des Haha, vue intérieure et aérienne de la Centrale hydro-électrique à Hemmings Falls près de Drummondville, vue intérieure et aérienne de la centrale électrique d'Isle-Maligne, Hôtel Saguenay Chicoutimi et le traversier "Rivière du Loup" au quai, bureau de poste de Chicoutimi, l'Hôtel Chicoutimi, tournage du film Maria Chapdelaine à Péribonka, Théâtre Impérial à Dolbeau, chasse et pêche sur la rivière Mistassini, usine à papier de Dolbeau, Parc Sacré-Coeur de Saint-Félicien, Chambord, chasse à l'ours à Roberval, une tempête sur le Lac Saint-Jean, Monastère des Ursulines de Roberval, Hôtel de Ville de Roberval, résidence de Monsieur Georges P. Marcotte de Roberval, résidence de Monsieur Léon Roy de Roberval, Hôtel du Lac de Roberval, Collège Notre-Dame de Roberval, Roberval vue des airs, scène printanière sur le lac Saint-Jean, en canot dans le port de Roberval, un avion arrivant à Roberval, port de Roberval, église Saint-Jean-de-Brébeuf de Roberval, scène d'hiver au Lac-Saint-Jean, canot remontant la rivière Ashuapmuchuan, Montagnais à leur camp de chasse pour l'hiver, familles amérindiennes à Pointe-Bleue, Sainte-Agathe-des-Monts, usine de papier Port Alfred, bureau de poste et une école de Cowansville, Cape Breton, Windsor, Halifax (pont mémorial, Victoria General Hospital, jardins publics, citadelle, monument d'Edward Cornwallis, port, Old Town Clock, église anglicane Saint-Paul), Pictou Harbour, bureau de poste et rue Portland de Dartmouth, monument commémoratif de Louisbourg, Annapolis Valley.

Notes: Plusieurs photographies de Photo Chabot Roberval.
Quelques photographies comportent une légende.
Copies.

PB7-11/33 Club Richelieu. -- [1950]. -- 1 photographie: n&b ; 20x25 cm (visible) dans un cadre 31x34 cm (le passe partout et l'encadrement sont collés).

6-02-1-01-A

Portée et contenu: Souper Club Richelieu dans les années 1950.

Notes: Don de Mme Ginette Paquin
Photographie de Fernand Bilodeau
Copie.

- PB7-11/34
Boîte-2
4-01-7-01-A
- Moulin Port-Alfred. -- 7 mai 1932-11 mai 1932. -- 9 photographies : n&b ; 7x11 cm.
- Portée et contenu*: Photographies du feu de la réserve de bois du moulin de Port-Alfred en mai 1932. Photographies présentées par monsieur Gérard Dumontier.
- Notes*: Copies.
- PB7-11/35
Boîte-2
4-01-7-01-A
- Album souvenir : Chicoutimi. -- [19-]. -- 16 photographies : n&b ; 15x23 cm.
- Portée et contenu*: Rue Racine , Chicoutimi, la Cathédrale, Le Richelieu C.S.L. quittant Chicoutimi, Hotel-Dieu Saint-Valier, Shipshaw, le Séminaire, Office of the Aluminium. Au Parasol, écluse de Shipshaw, le Saguenay entre Saint-Anne et Chicoutimi. Saguenay Inn Arvida, Bassin de Chicoutimi. Rivière Saguanay, Cape Trinité et Rivière Éternité, Lac Ha Ha route Grande Baie.
- Notes*: Les photographies sont reliées dans un album.
Copies.
- PB7-11/36
Boîte-2
4-01-7-01-A
- Saint-Laurent, Louis : premier ministre. -- 1953. -- 1 reproduction laser : n&b ; 21.5x28 cm.
- Portée et contenu*: Photographies prise lors de la visite du premier ministre Louis Saint-Laurent.
- Notes*: Don de madame Nicole Guy.
L'original appartient à madame Monique Dion-Babic de Chambord.
Copie.
- PB7-11/37
Boîte-2
4-01-7-01-A
- Commerces et industries. -- 1950. -- 3 reproductions laser : n&b ; 11.5x14 cm ou plus petit.
- Portée et contenu*: Hôtel maison Blanche : Jean Crépeau. Boucherie Moderne : Lorenzo Guay.
- Notes*: Don de madame Deurkise Guay.
Copies.
- PB7-11/38
Boîte-2
4-01-7-01-A
- École de Chambord. -- Février 1946. -- 1 photographe : n&b ; 6.5x9 cm.
- Notes*: Original.
- PB7-11/39
Boîte-2
4-01-7-01-A
- Album : Chicoutimi; Bagotville; Port Alfred et Grande Baie. -- [19-]. -- 24 photographies : n&b; 11x17 cm.
- Portée et contenu*: Vue générale de Chicoutimi, village et pont Sainte-Anne. Le bassin de Chicoutimi. Rue Racine - quartier des affaires. Hôtel Chicoutimi et commerces. Vue des principaux édifices. Arvida allant à Chicoutimi. Hôtel de ville. Cathédrale de Chicoutimi. Bureau de poste. Voyage sur la rivière Saguenay abord du S.S. Tadoussac. Bagotville, Port Alfred et Grande Baie. Le quai de Bagotville. Usine à papier à Bagotville. Tadoussac. Grande Baie, monument érigé à la mémoire des premiers colons. Sur la rivière Saguenay - cape Trinité et la statue de la Madone du Saguenay.
- Notes*: Les photographies sont reliées dans un album.
Copies.
- PB7-11/40
Boîte-2
4-01-7-01-A
- Chorale mixte de Saint-Jean-de-Brebeuf. -- 1951. -- 1 reproduction laser : n&b ; 11x19 cm.
- Notes*: Don de madame Lucille Brassard.
Copie.
- PB7-11/41
Boîte-2
4-01-7-01-A
- Hockey. -- [1955]-1982. -- 3 photographies : n&b; 21.5x28 cm ou plus petit.
- Portée et contenu*: Club de Hockey "La Windsor". Club de hockey de L'Hotel-Dieu. Bertrand Fortin.
- Notes*: Copies.

- PB7-11/42**
Boîte-3
1-02-5-01
- Anniversaire 1981 patrimoines régionale Saguenay lac Saint-Jean. -- 1981. -- 3 affiches roulées : sépia; 71x51 cm.
- Portée et contenu* : Affiches qui représentent plusieurs municipalités du Saguenay lac Saint-Jean.
- Notes* : Conception: Les ateliers P.O.M.
Commandite: La Caisse Populaire Desjardins.
Réalisation: Conseil Régional de la culture et Semaine du patrimoine 1981.
Copies.
- PB7-11/43**
Boîte-3
1-02-5-01
- En terre de légende : Sageunay-Lac-Saint-Jean. -- Juin 1988. -- 2 affiches : coul.; 45x59 cm.
- Portée et contenu* : Légendes de la région.
- Notes* : Copies.
- PB7-11/44
Boîte-2
4-01-7-01-A
- Joseph-Pierre Ouellet. -- 1930. -- 1 photographie : n&b; 25x20.5 cm.
- Notes* : Photographie qui provient des Archives Nationales du Québec à Québec. à la côte : P561, P77228
Copie.
- PB7-11/45
Boîte-2
4-01-7-01-A
- Hôtel Roberval. -- 1929-1945. -- 0,00.5 m de documents textuels. -- 3 photographies numériques : n&b; 13x17 cm.
- Portée et contenu* : Hôtel Roberval sur la rue Scott. Ancien hôtel Central qui portait le nom de Hôtel Roberval. Magasin du Jos et Henri Gagnon.
- Notes* : Don de M. Denis Boucher.
Copies.
- PB7-11/46
6-02-1-01-A
- Hôtel Maison Blanche. -- [195-]. -- 1 reproduction : coul.; 28x43 cm.
- Portée et contenu* : Reproduction d'une photographie de l'Hôtel Maison Blanche.
- Notes* : Document plastifié.
Copie.
- PB7-11/47
6-02-1-01-A
- Motel Cécil. -- [197-]. -- 1 reproduction : coul.; 28x43 cm.
- Portée et contenu* : Une reproduction d'une photographie du Motel Cécil.
- Notes* : Document plastifié.
Copie.
- PB7-11/48
Boîte-2
4-01-7-01-A
- Le Roberval. -- 1963-20 juillet 2004. -- 26 photographies : n&b et coul.; 9x13 cm et 10x15 cm.
- Portée et contenu* : Photographies du lancement du bateau Le Roberval. (Arrivée sur le train, montage et construction au quai). Photographies du départ du bateau.
- Notes* : Copies.
- PB7-11/49
Boîte-2
4-01-7-01-A
- Drapeau du Festival du Bleu. -- 1970. -- 3 peintures : gouache sur carton; 18x28 cm.
- Notes* : Originaux.
- PB7-11/50
Boîte-2
4-01-7-01-A
- Docteur Jean-Marie Lévesque. -- [195-]. -- 1 photographie : n&b; 11.5x16.5 (visible) dans un passe-partout 20x25.5 cm.
- Portée et contenu* : Médecin pratiquant à Saint-Félicien de 1938 à 1953.

- Notes* : Une légende à l'arrière.
Copie.
- PB7-11/51
6-02-1-01-A Israël Dumais, notaire. -- [avant 1911]. -- 1 dessin : crayon ou fusain; 40x51 cm.
- Notes* : Légende : Israël Dumais, Notaire frère de Joseph Dumais 1^{er} maître de poste(rue Notre-Dame), père de Anna Dumais.
Inscrit au crayon au coin inférieur droit : J.L. Talbot photo Roberval
Il s'agit possiblement d'une photographie dont on a dessiné par-dessus.
Original.
- PB7-11/52
6-02-1-01-A Roberval 1968. -- 1968. -- 1 photographie : n&b; 40x51 cm.
- Portée et contenu* : Photographies des hommes et femmes d'affaire de Roberval, conseil de ville, Commission scolaire, médecins, dentistes, chef de police, chef des pompiers, juge municipal, directeurs des hôpitaux et d'écoles.
- Notes* : Copie.
- PB7-11/53
Boîte-2
4-01-7-01-A CHRL (Station de radio; Roberval). -- [19-?]-7 novembre 1957. -- 33 photographies : n&b; 13x18 cm ou plus petit.
- Portée et contenu* : Le chapelet à la radio.Élève dans la chapelle du couvent des Ursulines. Discothèque. Concours. Régie technique. Antennes émettrices. M. R. Lacombe à la régie et un animateur au micro. M. H. Paradis à la dactylo. N. Gagnon au téléphone. Station émettrice. Entrevue avec une patiente de l'Hôtel-Dieu. Radio roman. Jeunes à la radio. Orchestre et chanteuse. Spectacle avec enfants. Bénédiction. Club des Tigresses (ballon ballet). Hôtel Maison Blanche. Mosaïque: F. Levesque, L. Morin, E. Gagnon, R. Lacombe, G. de la Boissière, J.J. Fortin, S. Potvin, T. Boissonneault, T. Doré, M. Bolduc, G. Angers, H. Paradis, N. Gagnon. Animateurs en cariole. Équipement. Hôtel Maison Blanche en feu. Patineuses artistiques.
- Notes* : Quelques photographies sont du Studio Chabot.
Don de M. Armand Labbé.
Copies.
- PB7-11/54
Boîte-2
4-01-7-01-A Monseigneur Marius Paré. -- [197-?]. -- 1 photographie : n&b ; 24x19 cm.
- Portée et contenu* : Né à Saint-Thomas de Montmagny le 22 mai 1903. Ordonné prêtre le 3 juillet 1927. Nommé prélat domestique de Pie XII le 16 juillet 1953, et chanoine titulaire du chapitre de la cathédrale de Sainte-Anne le 23 décembre 1954. Vicaire de l'évêque de Sainte-Anne le 27 décembre 1955. Évêque titulaire d'Ege et auxiliaire de Mgr Georges Melançon à Chicoutimi le 7 février 1956. Il devient évêque de Chicoutimi le 18 février 1961. Il demeure en poste jusqu'en 1979. Il décède le 17 février 2002 à l'âge de 98 ans.
- Notes* : Copie.
Don de monsieur Fernand Desgagné.
- PB7-11/55
Boîte-2
4-01-7-01-A Thomas Jamme. -- [18-?]. -- 1 photographie : ferotype n&b ; 6x5 cm dans un coffret 7x6 cm.
- Notes* : Original.
- PB7-11/56
Boîte-2
4-01-7-01-A Alma Jamme. -- [18-?]. -- 1 photographie : ferotype n&b ; 6x5 cm dans un coffret 7x6 cm.
- Portée et contenu* : Alma Jamme à l'âge de 17 ans, dernière enfant de la famille de Thomas Jamme, à 19 ans elle épouse Alfred Potvin.
- Notes* : Original.
- PB7-11/57
6-02-1-01-A Église Notre-Dame. -- 1976. -- 1 dessin : aquarelle et encre ; 28x36 cm.
- Portée et contenu* : Dessin de monsieur Armand Dupéré ayant appartenu à monsieur et madame Benoît Bouchard.

Notes : Original.

Don de madame Benoît Bouchard pour le 20^{ième} anniversaire de la Société d'histoire
Domaine-du-Roy.

PB7-11/58 Hockey. – [19-]-4 décembre 1954. – 10 photographies : n&b ; 28x43 cm et 22x28 cm. – 1
6-02-1-01-A photocopie : n&b ; 22x28 cm.

Portée et contenu : Patinoire près de l'ancien bureau de poste. Équipe de hockey inconnu. Palais de
glace devant le Palais de justice de Roberval.

Patinoire sur le terrain de l'Hôtel de ville de Roberval avant sa construction.

Balon balai sur le terrain de la Fabrique Saint-Jean-de-Brébeuf.

Équipe de hockey « Les Victoria » de Roberval : de g. a d. Fernand Lévesque, Paul-Émile Otis,
Roland Bouchard, Roland Bordeleau, Gastion Léveillé, René dit Tony Gauthier, Marcel Brosseau,
Marcel Garant, Edmond Tanguay, François-Nil Bolduc, Rodoric Guay.

Club de hockey de Roberval saison 1948-49. Un gardien de but. Gagnant de trophée.

Joueurs de hockey « Les Ouananiches » de Roberval : entraîneur Lucien Guénard. Première rangé
en bas de gauche a droite : Charles Gagnon, Guy Levesque, Lorence Larouche, Bertrand Desgagné,
Claude Larouche. Deuxième rangé en haut de gauche a droite : Roger Harvey, Roger Tremblay,
Valair Gauthier, Errol Couture, Joseph-Arthur Gagnon Capitaine, Guy Boily, Marcel Allard, Camil
Couture ass. Capitaine.

Notes : Quelques photographies sont un don de monsieur Roger Tremblay.

Copies.

Une photographie est de J.E. Chabot.

La photographie de l'équipe Les Victoria se retrouve également dans la collection Jean
Gagnon à la côte PB14-1/6.28.

PB7-11/59 L'Étoile du Lac. – [195-]. – 4 photographies : n&b ; 13x18 cm et 20x25 cm.

Boîte-2

4-01-7-01-A

Portée et contenu : Les installations du journal L'Étoile du Lac de Roberval.

Notes : Photographies Studio Chabot et de Les Ateliers de photographies B.L.M. Ltée.

Copies.

PB7-11/60 Ville de Roberval. – 1958. – 1 photographies : n&b ; 20,5 x 25,5 cm.

Boîte-20

4-01-6-03-A

Portée et contenu : Photographie aérienne de la Ville de Roberval prise par le photographe Fernand
Bilodeau.

Notes : Photographies Fernand Bilodeau.

Original.

PB7-12 **Images en mouvement. -- [192-]-2001. -- 17 vidéocassettes (env. 14 h): copies, n&b et coul.; VHS. -- 1 DVD (env. 30 min) : copie, coul., son.**

Portée et contenu:

Cette série est constituée de vidéocassettes portant sur différents sujets relatifs à la ville de Roberval et de la région.

Notes:

Copies.

PB7-12/1 Centenaire 1982. Document sur le passé / Télévision Communautaire Lac- Bouchette. -- 1982. --
Boîte-9 1 vidéocassette (1 h) : copie, coul.; VHS
4-01-3-01-A

Portée et contenu: Présentation de l'histoire de la municipalité. Plusieurs aînés sont interviewés : Arthur Desgagné, Jean-Noël Bouchard, Thommy Gagnon, Mme Clorida Boudreault, Paul-Émile Boudreault, Arthur P. Drolet, Jean-Baptiste St-Pierre, monsieur Delaunière, Joseph Cloutier, Simon Leroy, Mme Ludger Gauthier, Mme Éveline Girard, Pierrette Verreault, Mme Pierre Drolet, Mme Stanislas Plourde.

Notes: Réalisation : Gabrielle Desgagné.
Copie.

PB7-12/2 A force de bras. Voyage au royaume du Saguenay-Lac-Saint-Jean / Office national du film du
Boîte-9 Canada. -- 1988. -- 1 vidéocassette (1 h 13 min) : copie, coul.; VHS.
4-01-3-01-A

Portée et contenu: Histoire de la colonisation de la région du Saguenay-Lac-Saint-Jean.

Notes: Réalisation de Jean-Thomas Bédard.
Production de Robert Forget, Raymond Gauthier.
Copie.

PB7-12/3 Le combat d'Onésime Tremblay / Office national du film du Canada. -- 1985. -- 1 vidéocassette
Boîte-9 (56 min) : copie, coul.; VHS.
4-01-3-01-A

Portée et contenu: Combat d'Onésime Tremblay suite à l'inondation du lac Saint-Jean en 1928.

Notes: Réalisation de Jean-Thomas Bédard.
Production de Jean Dansereau et Guy L Côté.
Copie.

PB7-12/4 Expédition de pêche. Le lac Saint-Jean / Les Productions Québec Univers inc. -- 1992. -- 1
Boîte-9 vidéocassette (28 min) : copie, coul., VHS.
4-01-3-01-A

Notes: Réalisation : Pierre-Rolland Mercier.
Copie.

PB7-12/5 75 ans d'histoire des Augustines de la Miséricorde de Jésus et de l'Hôtel-Dieu de Roberval /
Boîte-9 Référence Communication. -- 1993. --1 vidéocassette (1 h) : copie, coul.; VHS.
4-01-3-01-A

Notes: Réalisation : Luc Tremblay.
Copie.

PB7-12/6 Commémoration sur la tombe du soldat Gérard Doré en France. -- Juillet 1994. -- 1 vidéocassette (1
Boîte-9 h 41 min): copie, cou.; VHS.
4-01-3-01-A

Notes: Copie.
On consultera le fonds du soldat Gérard Doré à la cote PA 3.

- PB7-12/7
Boîte-9
4-01-3-01-A
- Roberval. -- [192-]-[194-]. -- 1 vidéocassette (24 min 53 s): copie, n&b; VHS
- Portée et contenu:* Différents points de vue de Roberval, course de traîneau à chiens, parade dans les rues de Roberval, partie de hockey, tournage du film Maria-Chapdelaine, paysages, personnages, côte du cran de Saint-Prime, parc Sacré-Cœur de Saint-Félicien.
- Notes:* Film de la famille Chabot de Roberval.
Film transféré sur vidéocassette.
Copie.
Reproduction interdite.
- PB7-12/8
Boîte-9
4-01-3-01-A
- Les marins du lac Saint-Jean / Cogéco Cable 13. – 1997. – 1 DVD (29 min 38 s) : copie, coul.; , son. – 0,00.5 m de documents textuels.
- Portée et contenu:* Vie des marins sur le lac Saint-Jean, plus particulièrement les marins du bateau Le Roberval.
- Notes:* Don de M. Bernard Potvin.
Conception de Bernard Potvin.
Réalisation : Jean Tousignant.
Copie.
- PB7-12/9
Boîte-9
4-01-3-01-A
- Soirée d'information Régie Régionale de la Santé / TVC Saint-Félicien/Saint- Prime. -- 1996. --1 vidéocassette (53 min) : copie, coul.; VHS.
- Portée et contenu:* Soirée d'information concernant le budget de la Régie.
- Notes:* Réalisaion : Alain Duchesne.
Copie.
- PB7-12/10
Boîte-9
4-01-3-01-A
- Les pays du Québec / Les Productions de la Chasse Galerie. -- 1996. -- 2 vidéocassettes (env. 1 h) : copies, coul., VHS.
- Portée et contenu:* Histoire de la région du Saguenay-Lac-Saint-Jean. Émission #27: Un royaume sans roi. Le Saguenay-Lac-Saint-Jean des origines à 1900. Émission #28: Du pays imaginaire au pays réel. Le Saguenay-Lac-Saint-Jean au 20^e siècle.
- Notes:* Réalisation de Alain Corneau
Télédiffusé à Radio-Québec.
Copies.
- PB7-12/11a
Boîte-9
4-01-3-01-A
- Histoires robervaloises / Cogéco Câble Roberval. -- 1998. -- 1 vidéocassette (49 min 44 s): copie, coul.; VHS
- Portée et contenu:* Histoire des débuts de Roberval racontée par Marcel LeBlanc.
- Notes:* Télédiffusé à la Télévision Communautaire de Roberval.
Réalisation : Luc Dassylva.
Copie.
- PB7-28/11b
Boîte-9
4-01-3-01-A
- Histoires robervaloises / Cogéco Câble Roberval. -- 1998. -- 1 vidéocassette (45 min 10 s): copie, coul.; VHS.
- Portée et contenu:* Histoire du chemin du Parc des Laurentides, biographies de personnalités, légende de l'Ile aux couleuvres.
- Notes:* Télédiffusé à la Télévision Communautaire de Roberval.
Réalisation : Luc Dassylva.
Copie.
- PB7-12/11c
Boîte-9
- Histoires robervaloises / Cogéco Câble Roberval. -- 1999. -- 1 vidéocassette (55 min 45 s) : coul.; VHS.

4-01-3-01-A

Portée et contenu: Les premiers pas de l'automobile; Frère Marie-Victorin à l'Île-aux-Couleuvres; querelles de clochers, les thanatologues; B.A. Scott; les deux grandes inondations de 1926 et 1928. Raconté par Marcel LeBlanc.

Notes: Télédiffusé à la Télévision Communautaire de Roberval.
Réalisation : Luc Dassylva.
Copie.

PB7-12/11d
Boîte-9
4-01-3-01-A

Histoire robervaloises et autres / Cogéco Câble Roberval. -- 2001. -- 1 vidéocassette (1 h 12 min): coul.; VHS.

Portée et contenu: La célébration du 150^e de Roberval en 2005; Michel Bélanger, premier agronome à Roberval; Les ingénieurs forestiers; Roberval, ville de hockey; Nos députés: Pierre-Alexis Tremblay, Élie Saint-Hilaire, Joseph Girard, Tony Broet et Antoine Marcotte.

Notes: Télédiffusé à la Télévision Communautaire de Roberval.
Réalisation : Luc Dassylva.
Copie.

PB7-12/12
Boîte-9
4-01-3-01-A

Une âme...deux villes. Jumelage Butare/Roberval / Ciné-Mundo Inc. -- 15 septembre 1990. -- 1 vidéocassette (29 min 45 s): copie, coul.; VHS.

Portée et contenu: Images des deux villes.

Notes: Réalisation (Afrique) : Bertrand Morin.
Réalisation : (Québec) : François Valcour.
Copie.

PB7-12/13
Boîte-9
4-01-3-01-A

Souvenir d'un ancien combattant de Vimy / Association des Amputés de guerre. -- Mai 1994. -- 1 vidéocassette (28 min 50 s) : copie, coul. ; VHS, son.

Portée et contenu: Commémoration de la bataille de la crête de Vimy, durant la première guerre mondiale, le 9 avril 1917.

Notes: Producteur : H. Clifford Chadderton.
Copie.

PB7-12/14
-- 7
Boîte-9
4-01-3-01-A

Il y a cent ans...Roberval rendez-vous mondiale du tourisme / Société d'histoire Domaine-du-Roy.
juin 1995. -- 1 vidéocassette (8 min 5 s) : copie, coul.; VHS, son.

exposition.

Portée et contenu : Produit pour la Société d'histoire Domaine-du-Roy dans le cadre d'une

Notes : Le contenu se répète pendant 2 heures.
Réalisation : Luc Dassylva.
Production : Cogéco Câble Roberval.
Original.

PB7-13 Les Imprimeurs de Roberval Ltée. -- 1924-1968. -- 0,01 m. de documents textuels.

Boîte-5
4-01-6-01-B

Portée et contenu:

Cette série est constituée des procès-verbaux, règlements, vente et achat d'actions de la compagnie.

Notes:

La majorité des documents sont manuscrits.
Tous les documents sont reliés.
Originaux.

PB7-14 **Rossel Vien. -- 1882-[1990?]. -- 0,03 m de documents textuels. -- 113 photographes: n&b; 20x30 cm ou plus petit. -- 2 photographies: négatifs n&b; 10x12.5 cm. -- 7 cartes postales: n&b; 8.5x14 cm. -- 3 cartes: mss.; 16x23 cm.**

Portée et contenu:

Cette série contient des documents relatifs à certains écrits de Rossel Vien. On y retrouve les photographies ayant été utilisées pour son livre Histoire de Roberval ainsi que le manuscrit " Le fils unique".

Notes:

Les documents ont été cédés par la famille Vien.
Original.

PB714/1 Histoire de Roberval. -- 1905-1955. -- 43 photographies: n&b; 20x30 cm ou plus petit. -- 1
Boîte-5 photographie: négatif n&b; 10x12 cm. -- 3 cartes mss.; 16x23 cm. -- 2 sceaux.
4-01-6-01-B

Portée et contenu: Photographies qui ont servi à illustrer le livre "Histoire de Roberval" de Rossel Vien.

Notes: Cédés par Georgette Vien, soeur du créateur.
Les photographies sont classées dans l'ordre ou elles apparaissent dans le volume.
Originaux et copies.

PB7-14/2 Le fils unique. -- [1990?]. -- 0,02 de documents textuels.
Boîte-5
4-01-6-01-B

Portée et contenu: Copie maîtresse du roman "Le fils unique", écrit par Rossel Vien sous le pseudonyme Gilles Valais.

Notes: Les documents ont été cédés par la famille Vien.
Original.

PB7-14/3 Collection de photographies. -- 1882. -- 0,00.5 m de documents textuels. -- 69 photographies:
Boîte-5 n&b; 20.5x30 cm ou plus petit. -- 1 photographie : négatif: n&b; 10x12.5 cm. -- 7 cartes postales:
4-01-6-01-B n&b; 8.5x14 cm.

Portée et contenu: Photographies qui n'ont pas été sélectionnées lors de l'écriture du livre "Histoire de Roberval". (Roberval vue du lac, le lac Saint-Jean vu de différents endroits de Roberval - commerces, couvent des Ursulines, site du moulin Villeneuve, vue aérienne de Roberval - fête du centenaire, ancienne église Notre-Dame, presbytère Notre-Dame, Mgr Racine, religieuses, la fanfare de Roberval et son fondateur, employés du moulin du Tremblay, P.-A. Potvin, restes du 1^{er} moulin Jamme, hôpital vu du lac, route de l'Anse, chute Val-Jalbert, photographies de familles, la première automobile, avions sur le lac, Polycarpe Moreau, écoles, CHRL (mosaïque).) Cartes postales.

Notes: Cédés par Georgette Vien, soeur du créateur.
Originaux et copies.

PB7-14/4 Rossel Vien. -- [196-]. -- 1 photographie : n&b; 36x28 cm dans un cadre de 39x31 cm.
Boîte-18
6-02-1-03-B(1)

Notes : Copie.

PB7-14/5 Georges Vien. -- 1966-1996. -- 0,02 m de documents textuels.
Boîte-20
4-01-6-03-A

Portée et contenu: Le livre *Les Deux frères* écrit par Rossel Vien sous le nom Gilles Valais. Des lettres envoyé et reçu par Georges Vien. Résolution du conseil d'administration du Domaine de l'anse de Val-Jalbert pour l'achat de lots à Nelson Bernier, signé entre autre par Michel Vien. Procuration par Georges Vien faveur de Georgette Vien pour l'administration des immeubles de

Georges Vien. Un article de journal « L'achat de Val-Jalbert crée des remous » avec beaucoup de notes écrite. Documents d'assurance de la Mutuelle-vie des fonctionnaires du Québec pour Georges Vien.

Notes: Copies et originaux.

PB7-15 Journal des visiteurs. -- 1925-1959. -- 0,01 m de documents textuels.

Boîte-5
4-01-6-01-B

Portée et contenu:

Journal des visites des inspecteurs d'écoles pour une école du Rang Nord de Normandin.

Notes:

Les documents sont manuscrits.
Documents reliés.
Original.

PB7-16 La navigation sur le lac Saint-Jean. – 1896-1986. -- 0,04 m de documents textuels.

Portée et contenu:

Documents relatifs à l'histoire de la navigation sur le lac Saint-Jean.

Notes :

Originaux et copies.

PB7-16/1 La navigation sur le lac Saint-Jean. – 1986. – 0,04 m de documents textuels.

Boîte-15

4-01-7-03-B *Portée et contenu :* Copies des recherches effectuées par L.-P. Couët sur la navigation au Lac-Saint-Jean. On y retrouve des textes sur la navigation, index des bateaux par ordre chronologique.

Notes: Les documents sont réunis dans un cartable à anneaux.
Originaux et copies.

PB17-16/2 Lake St. John Steamboat Line / Time table. – 1896. – 0,00.5 m de documents textuels.

Boîte-11

6-02-1-01-A

Portée et contenu : Horaire des bateaux.

Notes : Don de M. Daniel Bérubé.
Le document est déchiré et est encapsulé.
Document bilingue.
Copie.

PB7-17 Archives Société Historique du Saguenay. -- 1855-1968. -- 0,07 m de documents textuels.

Portée et contenu:

Cette série est constituée de copies d'archives de la Société historique du Saguenay. On y retrouve des documents concernant la réserve amérindienne de Pointe-Bleue, Thomas Jamme, Val-Jalbert, le Grand Feu de 1870 et le journal de voyage de Joseph-Laurent Normandin.

Notes:

Tous les documents sont boudinés.
Copies.

PB7-17/1 Pointe-Bleue (Mashteuiatsh). -- 1884-1956. -- 0,00.5 m de documents textuels.

Boîte-5

4-01-6-01-B *Portée et contenu:* Correspondance religieuse, histoire de la chapelle, rapport, souche des noms de familles, agents fédéraux, histoire de la réserve, centenaire.

Notes: Les documents sont boudinés.
Copies.

PB7-17/2 Pointe-Bleue. -- 1956. -- 0,01 m de documents textuels.

Boîte-5

4-01-6-01-B *Portée et contenu:* Centenaire, histoire de la réserve, la mission religieuse, les montagnaises, témoignages, les Montagnais, chronologie.

Notes: Les documents sont boudinés.
Copies.

PB7-17/3 Les vieilles familles, Thomas Jamme. -- 1855-1958. -- 0,00.5 m de documents textuels.

Boîte-5

4-01-6-01-B *Portée et contenu:* Généalogie de Thomas Jamme.

Notes: Les documents sont boudinés.
Copies.

PB7-17/4 Histoire de Val-Jalbert. -- 1956-1968. -- 0,01.5 m de documents textuels.

Boîte-5

4-01-6-01-B *Portée et contenu:* Histoire de Val-Jalbert, correspondance de la Compagnie de Pulpe de Chicoutimi, coupures de presse.

Notes: Tous les documents sont boudinés.
Copies.

PB7-17/5 Grand feu de 1870. -- 1922-1958. -- 0,01 m de documents textuels.

Boîte-5

4-01-6-01-B *Portée et contenu:* Mémoires de Louis Bouchard de Roberval, de Edmond Girard, de Étienne Girard, de Hector Harvey, de David Otis, de Eugène Paradis et de Henri Thibeault, tous de Roberval.

Notes: Les documents sont boudinés.
Copies.

PB7-17/6 Journal de voyage de Joseph-Laurent Normandin dans le Domaine du Roy en 1732. -- 1937. -- 0,01.5 m de documents textuels.

Boîte-5

4-01-6-01-B

Notes: Les documents sont boudinés.
Copies.

PB7-18 Palais de justice et prison de Roberval. -- 1912-2006. -- 3 livres : 39x57 ou plus petit. -- 1 CD-ROM (59 Mo).

Portée et contenu :

Cette série contient un pumiti de la Cour de magistrat, un historique du Palais de justice, un livre des rations aux prisonniers, un registre de la prison, ainsi qu'un historique du district judiciaire de Roberval.

Notes :

Originaux et copies.
3 sceaux. (Boîte-15; 1-03-6-03-A).

PB7-18/1 Pumitif Cour de Magistrat, district de Roberval. -- 1912-1924. -- 1 livre : 31x45 cm.
6-02-1-01-A

Notes: Original.

PB7-18/2 Palais de Justice de Roberval. -- Juin 1969-Avril 2000. -- 0,00.5 m de documents textuels.
Boîte-5

4-01-6-01-B

Portée et contenu: Historique, liste des anciens shérifs, géôliers et protonotaires.

Notes: Copies.

PB7-18/3 Livre des rations aux prisonniers. -- Juin 1941-Juillet 1948. -- 1 livre : 39.5x39.5 cm.
6-02-1-01-A

Portée et contenu: Livre des rations aux prisonniers de la prison district de Roberval.

Notes: Original.

PB7-18/4 Registre de la prison de Roberval. -- 1912-1939. -- 1 livre : 39x57 cm.
6-02-1-01-A

Notes : Original

PB7-18/5 L'histoire de la justice au pays des Bleuets. -- 2006. -- 1 CD-ROM (59 Mo)
Boîte-5

4-01-6-01-B

Portée et contenu : Histoire du district judiciaire de Roberval relaté par Me Céline Claveau, directrice des palais de justice au Lac-Saint-Jean, à l'occasion des 40 ans du Ministère de la Justice. On y retrouve également les témoignages de M. Denis Lebel, maire de Roberval; M. Gratien Duchesne, juge responsable de la Cour du Québec résident à Roberval; Me Normand Gilbert, avocat retraité; M. René Saint-Pierre, directeur des opérations au centre de détention de Roberval; Mme Line Gaudreault, journaliste; M. Michel Boissonneault, juge de paix magistrat; Me Denis Dionne, substitut en chef adjoint au Saguenay-Lac-Saint-Jean; Me Michel Loranger, avocat à l'Aide juridique à Roberval; Mme Nathalie Lamy, directrice du Centre d'aide aux victimes d'actes criminels au Saguenay-Lac-Saint-Jean.

Notes : Conception et montage : M. Mathieu Bouchard, M. Mathieu Gariépy.

Conception, recherche et enregistrement des témoignages : Me Céline Claveau.

Conception et enregistrement des témoignages : Me Robert Tremblay-Toupin.

Recherche : M. Michel Boissonneault, Mme Myriam Gagnon, M. Denis Hudon, M. Jocelyn Rivard.

Windows Media Player version 9 au minimum pour visionner les témoignages.

Le diaporama nécessite le logiciel Microsoft Power Point.

Copie.

PB7-19 **Municipalité de Sainte-Hedwidge. -- 1982. -- 0,00.5 m de documents textuels.**

Boîte-5
4-01-6-01-B

Portée et contenu:

Liste des maires (1909-1982), explication du blason, historique de Sainte-Hedwidge.

Notes:

Copie.

PB7-20 **Compagnie Donaldson Ltée Roberval. -- 30 novembre 1923-30 novembre 1929. -- 0,04.5 m de documents textuels.**
Boîte-5
4-01-6-01-B

Portée et contenu:

Bilans, caisse, comptes payables, propriété, hypothèque, capital souscrit et payé, transport passagers, dépenses générales, profits et pertes, réparation et entretien propriétés, chauffage, salaires et pensions employés, papeterie bureau, accostage quai, assurances, inspection, loyer bateau.

Notes:

Original.

PB7-21 **Tourisme / Roberval. -- [1954]-[199-?]. -- 0,02.5 m de documents textuels. -- 5 photographies: n&b; 28x22 cm ou plus petit.**

Portée et contenu:

Cette série est constituée de documents relatifs au tourisme à Roberval. On y retrouve un texte sur l'histoire touristique ainsi que des textes faisant la promotion de Roberval.

Notes:

Originaux et copies.

PB7-21/1 Histoire touristique à Roberval. -- [1954]. -- 0,01 m de documents textuels. -- 4
Boîte-5 photographies :n&b; 7x11 cm ou plus petit.
4-01-6-01-B

Portée et contenu: Histoire touristique de Roberval par Marguerite Laroche alors qu'elle était élève des Ursulines de Roberval.

Notes: Original.

PB7-21/2 Promotion touristique / Roberval. -- [199-?]. -- 0,01 m de documents textuels.

Boîte-5
4-01-6-01-B

Portée et contenu: Textes concernant les attraits touristiques, les services offerts, court historique de la ville, l'aspect commercial et les activités diverses. Contient un texte intitulé « Un Lac pour toi » écrit par madame Marie Brassard.

Notes: Un document boudiné.
Originaux et copies.

PB7-21/3 Horace Jansen Beemer. -- 1881. -- 1 photographie : n&b; 28x22 cm.

Boîte-5
4-01-6-01-B

Notes : Photographie : H. J. Beemer, Montréal, Qc, 1881. Notman et Sandham.
1881, 19^e siècle.
11-61 257.1. Musée McCord
Copie.

PB1-21/4 Opération pêche Roberval inc. -- Juin 1967. -- 0,00.5 m de documents textuels.

Boîte-5
4-01-6-01-B

Portée et contenu : Coupures de presse lors de la visite de 150 pêcheurs français à Roberval.

Notes : Les coupures de presse sont plastifiées.
Copies.

PB7-22 Ursulines de Roberval. -- 1900-2002. -- 0,04 m de documents textuels. -- 44 photographies: n&b et coul.; 21.5x28 cm ou plus petit. -- 2 cartes postales : n&b; 14x9 cm et 9x28 cm. -- 1 journal. -- 2 cahiers : 28.21.5 cm. -- 1 disquette; 9 cm (3.5po). -- 1 feuillet.

Portée et contenu:

Cette série est constituée de documents relatifs aux Ursulines de Roberval. On y retrouve des coupures de presse, plusieurs photographies ainsi qu'un historique.

Notes:

Originaux et copies.

PB7-22/1 Jubilé d'or des Ursulines de Roberval. -- 20 juin 1932. -- 0,01 m de documents textuels.

Boîte-6

4-01-7-04-B

Portée et contenu: Programme d'une séquence dramatique et musicale à l'occasion du jubilé d'or des Ursulines de Roberval.

Notes: Copie.

PB7-22/2

Boîte-6

4-01-7-04-B

Orgue Casavant. -- [19-]. -- 0,00.5 m de documents textuels. -- 2 photographies: n&b 15x14 cm et 8.5x14 cm.

Portée et contenu: Description de l'orgue à la chapelle des Ursulines de Roberval.

Notes: Le texte et la photographie proviennent du site Internet

<http://saglac.qc.ca/~acote/RobvluRs.html>

Copies.

PB7-22/3

Boîte-6

4-01-7-04-B

Incendie au couvent des Ursulines 2002. -- Mars 2002. -- 0,01 m de documents textuels. -- 59 photographies: coul.; 10x15 cm. -- 1 disquette; 9 cm (3.5 po).

Portée et contenu: Coupures de presse. Photographies de l'incendie de mars 2002. Disquette qui contient 6 photographies de l'incendie reçu par courriel.

Notes: Les photographies proviennent des dons de M Jeannot Gagnon, M. Jean Gagnon, m. Noël Patenaude et Mme Hélène Martel.

Copies.

PB7-22/4

Boîte-14

1-02-3-01-A

Historique du Couvent des Ursulines. -- [19-]. -- 0,00.5 m de documents textuels.

Portée et contenu: Historique du couvent Ursulines tiré des registres et archives appartenant aux Révérendes Soeurs Ursulines de Roberval.

Notes: Écrit par M. Roland Brosseau.

Copie.

PB7-22/5

Boîte-6

4-01-7-04-B

Hommage aux Sœurs Ursulines de Roberval. -- 1^{er} juin 2002. -- 1 journal.

Portée et contenu : Cahier historique du journal l'Étoile du lac en collaboration avec Manon Leclerc de la Société d'histoire et Soeur Irène-Marie Fortin.

Notes : Copie.

PB7-22/6

Boîte-6

4-01-7-04-B

Amica. -- 1968-1974. -- 2 cahiers : 28x22.5 cm.

Portée et contenu : Journal des Ursulines.

Notes : Copies.

PB7-22/7
Boîte-6
4-01-7-04-B

Centenaire des Ursulines. -- [1926]-1982. -- 0,00.5 m de documents textuels. -- 2 cartes postales :
n&b; 14x9 cm et 9x28 cm.

Portée et contenu : Carton d'invitation, programme, chant du centenaire. Historique, chronologie
d'événements au diocèse de Chicoutimi.

Notes : Originaux et copies.

PB7-22/8
Boîte-6
4-01-7-04-B

Jubilé sacerdotal de l'abbé M. Constantin. -- 1^{er} mai 1945. -- 1 feuillet.

Portée et contenu : Programme.

Notes : Copie.

PB7-23 Fanfares et orchestres de Roberval. -- 1950-1994. -- 0,01 m de documents textuels.

Portée et contenu:

Cette série contient des documents relatifs à la Fanfare de Roberval, l'Association des Fanfares Amateurs et l'Union musicale de Roberval. On y retrouve, entre autres, des programmes.

Notes:

Originaux et copies.

PB7-23/1 Fanfare de Roberval. -- 1954. -- 0,00.5 m de document textuel.

Boîte-6

4-01-7-04-B

Portée et contenu: Programme musical d'un concert présenté par la Fanfare dans le cadre du centenaire de Roberval.

Notes: Copie.

PB7-23/2 Union Musicale de Roberval. -- 1950-1994. -- 0,00.5 m de documents textuels.

Boîte-6

4-01-7-04-B

Portée et contenu: Brochure réalisée pour le onzième festival de l'Association des Fanfares Amateurs. On y retrouve le programme du festival, un projet de statuts et règlements de l'Union musicale de Roberval.

Notes: Originaux et copies.

PB7-24 **Hôtel-Dieu de Roberval. -- 1943-1993. -- 0,01 m de documents textuels. -- 3 cahiers : 28x21.5 cm.**

Portée et contenu:

Cette série contient divers documents relatifs à l'Hôtel-Dieu de Roberval. On y retrouve, entres autres, des documents concernant le 50^e et le 75^e anniversaire. Des albums de finissants.

Notes:

Copies.

PB7-24/1 Cantate. -- 1943. -- 0,00.5 m de document textuel.

Boîte-6

4-01-7-04-B

Portée et contenu: Cantate "Roberval à l'honneur de nos mères fondatrices à l'occasion du jubilé d'argent de l'Hôtel-Dieu Saint-Michel".

Notes: Copie.

PB7-24/2

Boîte-6

4-01-7-04-B

75^e anniversaire de l'Hôtel-Dieu de Roberval. -- 1993. -- 0,00.5 m de documents textuels.

Portée et contenu: Programme des activités, menu du banquet, carton d'invitation.

Notes: Copies.

PB7-24/5

Boîte-2

4-01-7-01-A

Albums finissants. -- 1965-1970. -- 3 cahiers : 28x21.5 cm.

Portée et contenu : Albums souvenirs des finissants infirmiers et infirmières.

Notes : Don de madame Annie St-Jean.

Copies.

PB7-25 Chansons. -- [19-]-[1954?]. -- 0,01 m. de documents textuels.

Portée et contenu:

Textes et partitions de différentes chansons à caractère régional.

Notes:

Copies.

PB7-25/1 Les 12 chansons du Saguenay. -- [19-]. -- 1 document textuel.

Boîte-6

4-01-7-04-B

Portée et contenu: "Nous sommes fils de conquérants", "Vive la Saguenéenne", "Rappelle-toi", "Mon village", "Toujours t'aimer", "Hymne au Saguenay", "Pour le centenaire", "Le plus beau pays", "Ronde du centenaire", "Nos richesses", "Le premier semeur", "Je connais un pays".

Notes: Copies.

PB7-25/2 Honneur à Roberval. -- 1954. -- 1 document textuel.

Boîte-6

4-01-7-04-B

Portée et contenu: Chanson du centenaire de Roberval.

Notes: Copie.

PB7-25/3 La Robervaloise. -- [19-]. -- 1 feuillet.

Boîte-6

4-01-7-04-B

Notes: Copie.

PB7-25/4 Hymne au Saguenay. -- [19-]. -- 2 feuillets.

Boîte-6

4-01-7-04-B

Notes: Copies.

PB7-25/5 Inondation de Saint-Méthode. -- 27 mai 1981. -- 1 document textuel.

Boîte-6

4-01-7-04-B

Portée et contenu: Paroles d'une chanson composée par madame Marianna Savard concernant l'inondation de Saint-Méthode en 1928.

Notes: Copie.

PB7-26 **Michel Guay. -- 3 avril 1882- 30 novembre 1927. -- 0,01 m de documents**
Boîte-6 **textuels.**
4-01-7-04-B

Portée et contenu :

Cette série est constituée de reçus de taxes municipales et scolaires, de promesses de paiements, de reçus divers, d'un extrait de naissance de Michel Guay, de factures de Côté, Boivin et Cie de Roberval, d'une licence de magasin de la ville de Roberval, carnet de rationnement de la Deuxième Guerre Mondiale, billet pour un concert en 1908, programmes des théâtres (cinémas) Roberval et Diana.

Notes :

La majorité des documents sont manuscrits.
Originaux et copies.

PB7-27 **Abbé Claude Simard. -- 27 juillet 1977-5 septembre 1999. -- 0,01 m de documents textuels. --**
Boîte-6 **1 photographie: coul.; 15x9.5 cm.**
4-01-7-04-B

Portée et contenu:

Biographies, correspondance, coupures de presse, photo, bulletins.

Notes:

Originaux et copies.

Pour plus d'informations concernant le Parc du Père Claude Simard on consultera le dossier contenu à la cote PB7-86 de la présente collection.

PB7-28 Documents sonores -- 1936-1995. -- 10 cassettes sonores (10 h 29 min 31 s) + 1 brochure. -- 2 disques sonores (2min 31s) : vinyle; 45 r/pm. -- 4 disques sonores : laqué; 78 r/pm.

Portée et contenu:

Cette série est constituée de documents sonores d'entrevues, de chants, une rétrospective d'émissions de Radio-Canada. La chanson thème de la Traversée du lac Saint-Jean et la chanson du centenaire.

Notes:

Originaux et copies.

PB7-28/1 Voici Radio-Canada. Les meilleurs moments à l'antenne de notre radio nationale. -- 1936-1986. -- 7
Boîte-6 cassettes sonores (9 h 10 min 31 s) + 1 brochure.
4-01-7-04-B

Portée et contenu: Rétrospective de diverses émissions radiodiffusées à Radio-Canada depuis 1936.

Notes: La brochure décrit les enregistrements pour chaque cassette.
Copies.

PB7-28/2 Entrevue de madame Léonce Hamel / Marie-Eva Bergeron. -- 6 décembre 1994. -- 1 cassette
Boîte-6 sonore (1 h 7 min). -- 0,00.5 m de documents textuels.
4-01-7-04-B

Portée et contenu: Concerne la ville de Roberval et la famille de madame Hamel.

Notes: Original.

PB7-28/3 Entrevue de Benoît Bouchard / Jean-Claude St-Pierre. -- 7 août 1995. -- 1 cassette sonore (env. 9
Boîte-6 min.).
4-01-7-04-B

Portée et contenu: Concerne la commémoration sur la tombe du soldat Gérard Doré en France. Gérard Doré est le plus jeune (16 ans) soldat canadien mort au champ d'honneur lors de la Deuxième Guerre Mondiale.

Notes: Radiodiffusée à CHRL de Roberval.
On consultera le fonds Soldat Gérard Doré à la cote PA 3.
Copie.

PB7-28/4 Hymne au Saguenay et au Lac-Saint-Jean / Musique: Raymond Tremblay, ptre; Paroles: Laurent
Boîte-6 Tremblay,o.m.i. -- 1995. -- 1 cassette sonore (3 min).
4-01-7-04-B

Notes: Interprété par la Chorale Sainte-Cécile de Chicoutimi à la Cathédrale de Chicoutimi en juin 1994.
Produit par R. Tremblay et le CEM.
Copie.

PB7-28/5 Piékouagami (Lac Saint-Jean). -- [195-]. -- 2 disques sonores (2min 31) : vinyle; 45 r/pm.
Boîte-6

4-01-7-04-B

Portée et contenu : La chanson thème de La Traversée Internationale du lac Saint-Jean. Chanté par le Choeur Lac Saint-Jean. L'autre côté du disque contient "La vie en Rose" interprété par Gilles Laflamme.

Notes : Arrangement et accord: L'Harmonie Roberval.
Copies.

PB7-28/6 Centenaire de Roberval. -- [1954?]. -- 4 disques sonores : laqués; 78r/pm.
Boîte-11

6-02-1-01-A

Portée et contenu : Hymne du centenaire. Chant d'accueil. Petite patrie.

Notes : L'Hymne du centenaire est interprété par: Pierre Boutet, ténor avec la Fanfare du Royal 22ième Régiment. Aussi interprété par Le Choeur miste de Roberval.
Le Chant d'accueil est interprété par: Le Choeur des Dame Ursulines de Roberval.
Petite patrie est interprété par: Choeur d'enfants de Roberval.
Un des disques est endommagé.
Copies.

PB7-29

Joseph Juneau. -- 29 mai 1895-5 septembre 1910. -- 0,00.5 m de documents textuels.

Boîte-6
4-01-7-04-B

Portée et contenu:

Correspondance, reçu de paiement des taxes municipales au Village de Roberval, facture, reçu de paiement d'une police d'assurance contre le feu, catalogue des livres de la bibliothèque de Pierre Juneau instituteur.

Notes:

Les documents sont très abîmés. Leur consultation est donc restreinte.
Originaux.

PB7-30 **Euloge Ménard. -- 10 mai 1893-14 avril 1898. -- 0,00.5 m de documents textuels.**

Portée et contenu:

Actes notariés concernant Euloge Ménard.

Notes:

Copies.

PB7-30/1 Testament de Euloge Ménard. -- 10 mai 1893. -- 7 feuillets.

Boîte-6

4-01-7-04-B *Notes:* Notaire Joseph-G. Couture.
Copie.

PB7-30/2 Déclaration d'hérédité de Euloge Ménard. -- 16 août 1895. -- 4 feuillets.

Boîte-6

4-01-7-04-B *Notes:* Notaire Séverin Dumais.
Copie.

PB7-30/3 Renonciation. -- 17 août 1895. -- 3 feuillets.

Boîte-6

4-01-7-04-B *Portée et contenu:* Renonciation par Jean-Baptiste Voyer à la charge d'exécuteur testamentaire de Euloge Ménard.

Notes: Notaire Joseph-G. Couture.
Copie.

PB7-30/4 Renonciation. -- 14 avril 1898. -- 2 feuillets.

Boîte-6

4-01-7-04-B *Portée et contenu:* Renonciation par Edmond Tremblay Ménard à la charge d'exécuteur testamentaire de Euloge Ménard.

Notes: Notaire Séverin Dumais.
Copie.

PB7-31 **Journal d'un voyage d'exploration. -- 1829. -- 0,02 m de documents textuels.**

Boîte-6
4-01-7-04-B

Portée et contenu:

Journal d'un voyage d'exploration en 1829, rivières Saint-Maurice et Outaouais.

Notes:

Les documents ont été cédés par Maurice Descoteaux.
Copie.

PB7-32 **Club Lac des Cèdres. -- 1929. -- 0,01 m de documents textuels.**

6-02-1-01-A

Portée et contenu:

Registre des prises de pêche et commentaires des clients.

Notes:

Original.

PB7-33

Conseil de Comté Lac-Saint-Jean Ouest. -- 1972. -- 0,01 m de documents textuels.

Boîte-6
4-01-7-04-B

Portée et contenu:

Mémoire sur la redistribution de la carte électorale.

Notes:

Original et copie.

PB7-34 **Adrien Fortin. -- 2 mars 1896-25 janvier 1958. -- 0,00.5 m de documents textuels. -- 1**
Boîte-6 **photographie: n&b; 11.5x18 cm.**
4-01-7-04-B

Portée et contenu:

Cette série contient des reçus de taxes municipales et scolaires, reçus de téléphone, factures et reçus divers, vente par la Couronne d'un terrain, testament de Michel Fortin. On y retrouve également une photographie de l'équipe de hockey Saguenay Paper.

Notes:

Les documents sont manuscrits.
Certains documents sont très abîmés. Leur consultation est donc restreinte.
Les documents ont été cédés par Adrien Fortin.
Originaux et copies.

PB7-35 Général. -- 1890-Octobre 1947. -- 0,01.5 m de documents textuels. -- 1 cahier : 34.5x21 cm.

Portée et contenu:

Cette série est constituée de divers documents d'informations générales.

Notes:

Original et copies.

PB7-35/1 Comment conserver la glace. -- Décembre 1936. -- 0,00.5 m de documents textuels.
Boîte-6
4-01-7-04-B *Portée et contenu :* Bulletin du cultivateur qui enseigne comment fabriqué un hangar à glace.

Notes : Copie.

PB7-35/2 Old memories. -- 1890. -- 0,00.5 m de documents textuels.
Boîte-6
4-01-7-04-B *Portée et contenu :* Récit d'une visite à Roberval.

Notes : Don de monsieur Brosseau.
Le texte provient du site Internet :
<http://prod.library.utoronto.ca>
Le document est entièrement en anglais.
Copie.

PB7-35/3 Analyse de l'écriture. -- [19-]. -- 1 cahier : 34.5x21 cm.
Boîte-6
4-01-7-04-B *Portée et contenu :* Système de Crépieux-Jamin.

Notes : Don de monsieur André Bolduc.
Original.

PB7-35/4 Journée sociales du Chicoutimi. -- Octobre 1947. -- 0,00.5 m de documents textuels.
Boîte-6
4-01-7-04-B *Portée et contenu :* Programme.

Notes : Copie.

PB7-36 Laiterie de Roberval. – 3 janvier 1967. – 1 feuillet.

Boîte-6
4-01-7-04-B

Portée et contenu :

Permis d'exploitation émis par la Régie des Marchés agricoles du Québec.

Notes :

Copie.

PB7-37 **L'autobus des 13 mardis. -- 29 juin 1989. -- 1 feuillet.**

Boîte-6
4-01-7-04-B

Portée et contenu:

Déclaration de raison sociale.

Notes:

Le document a été cédé par madame Georgette Boily.
Original.

PB7-38 Chambre de commerce de Roberval. -- 1947-2006. -- 0,03.5 m de documents textuels.

Portée et contenu:

Cette série contient des documents relatifs à certaines activités réalisées par la Chambre de commerce de Roberval. On y retrouve également un historique.

Notes:

On consultera également le fonds Chambre de Commerce de Roberval à la cote POF 13.
Originaux et copies.

PB7-38/1 Grande semaine sur l'éducation. -- 1947. -- 0,00.5 m de documents textuels.

Boîte-7

4-01-6-01-A

Portée et contenu: Programme de la grande semaine sur l'éducation organisée par la Chambre de commerce de Roberval.

Notes: Copie.

On consultera également le fonds Chambre de Commerce de Roberval à la cote POF 13.

PB7-38/2

Boîte-7

4-01-6-01-A

Historique de la Chambre de Commerce de Roberval. -- 1978. -- 0,02.5 m de documents textuels.

Portée et contenu: Rétrospective de la Chambre de Commerce de Roberval de 1916 à 1978.

Notes: Les documents ont été cédés par madame Christine Brassard.

Originaux.

On consultera également le fonds Chambre de Commerce de Roberval à la cote POF 13.

PB7-38/3

Boîte-7

4-01-6-01-A

Vos bâtisseurs en 85 ans! Une force depuis 1921. -- 2006. -- 0,00.5 m de documents textuels.

Portée et contenu : Cahier historique réalisé à l'occasion du 85^e anniversaire de fondation de la Chambre de commerce de Roberval.

Notes : Copie.

On consultera également le fonds Chambre de Commerce de Roberval à la cote POF 13.

PB7-39 **Cercle de Fermières de Roberval. -- 1915-1994. -- 0,01 m de documents textuels.**

Boîte-7
4-01-6-01-A

Portée et contenu:

Extraits des premiers procès-verbaux, coupures de presse.

Notes:

Copies.

PB7-40 **La Locale 723 de Roberval Association des Coopérants. -- 22 septembre 1977-24 mars 1990.--**

Boîte-7
4-01-6-01-A

0,02 m de documents textuels.

Portée et contenu:

Procès-verbaux.

Notes:

Les documents sont manuscrits.

Les documents ont été cédés par madame Carmen Gagnon.

Originaux.

PB7-41 Actes notariés. -- 26 août 1870-4 décembre 1986. -- 0,02.5 m de documents textuels.

Portée et contenu:

Cette série contient différents types d'actes notariés de provenance diverse.

Notes:

Copies.

Le testament est accessible 100 ans après sa date de rédaction.

- PB7-41/1
Boîte-7
4-01-6-01-A Testament de Albertine Bouchard-Morin. -- 30 mars 1921. -- 4 feuillets.
Notes: Notaire Errol Lindsay.
Copie.
Accessible 100 ans après la date de rédaction.
- PB7-41/2
Boîte-7
4-01-6-01-A Contrat de vente. -- 21 juillet 1924. -- 2 feuillets.
Portée et contenu: Vente par le Shérif du District de Roberval en faveur de Auguste Gagnon, concernant un terrain et bâtiments situés à Roberval.
Notes: Signé par Georges Lévesque, shérif.
Original.
- PB7-41/3
Boîte-7
4-01-6-01-A Cession et ratification. -- 16 juin 1925. -- 3 feuillets.
Portée et contenu: Cession et ratification par les Ursulines de Québec en faveur des Ursulines de Roberval, concernant des terrains et bâtiments situés à Roberval.
Notes: Notaire Oscar Hamel.
Copie.
- PB7-41/4
Boîte-7
4-01-6-01-A Contrat de vente. -- 11 décembre 1927. -- 2 feuillets.
Portée et contenu: Vente par Auguste Gagnon à Juliette Brassard-Ally, d'un terrain et bâtiments situés à Roberval.
Notes: Notaire Errol Lindsay.
Copies.
- PB7-41/5
Boîte-7
4-01-6-01-A Contrat de vente. -- 16 juin 1950. -- 4 feuillets.
Portée et contenu: Vente par Philippe Simard à Juliette Brassard-Ally, concernant un terrain bâtiments situés à Roberval.
Notes: Notaire Errol Lindsay.
Copie.
- PB7-41/6
Boîte-7
4-01-6-01-A Contrat de vente. -- 22 mai 1908.-- 2 feuillets.
Portée et contenu: Vente par Louis Ouellet à Adjutor Bouchard concernant un terrain avec bâtisses situés à Roberval.
Notes: Notaire Israël Dumais.
Copie.
- PB7-41/7
Boîte-7 Convention. -- 13 janvier 1905. -- 5 feuillets.

- 4-01-6-01-A *Portée et contenu:* Convention entre la Cie de Pulpe de Pérignon et Arthur Mercier ainsi que Clovis Audet concernant un quai que possède Arthur Mercier et étant voisin de la propriété de Clovis Audet.
- Notes:* Notaire Jean-Alfred Charlebois.
Copie.
- PB7-41/8
Boîte-7
4-01-6-01-A *Portée et contenu:* Obligation par Clovis Audet envers Théophile Leclerc concernant un prêt d'argent.
- Notes:* Notaire Joseph-Achillas Thibault.
Copie.
- PB7-41-9
Boîte-7
4-01-6-01-A *Portée et contenu:* Vente par Arthur Du Tremblay à Arthur Mercier concernant un lot de terre avec bâtisses ainsi qu'un terrain avec réserve d'un droit de passage d'eau ou d'égout en travers du terrain, le tout situé à Roberval.
- Notes:* Notaire Israël Dumais.
Copie.
- PB7-41/10
Boîte-7
4-01-6-01-A *Portée et contenu:* Donation par Alice Descormiers à Auguste Roy concernant deux terrains situés à Roberval.
- Notes:* Notaire Israël Dumais.
Copie.
- PB7-41/11
Boîte-7
4-01-6-01-A *Portée et contenu:* Donation par Louis Tremblay à Alice Descormiers concernant un terrain situé à Roberval.
- Notes:* Notaire Israël Dumais.
Copie.
- PB7-41/12
Boîte-7
4-01-6-01-A *Portée et contenu:* Bail fait par Jules Constantin et autres à François-Xavier Langevin concernant l'usage d'une partie de la rivière Ouiatchouaniche pour un moulin à farine.
- Notes:* Notaire Israël Dumais.
Copie.
- PB7-41/13
Boîte-7
4-01-6-01-A *Portée et contenu:* Déclaration de Clovis Audet concernant le testament de Thomas Jamme.
- Notes:* Notaire Thimotée-D. Latour.
Copie.
- PB7-41/14
Boîte-7
4-01-6-01-A *Portée et contenu:* Vente par Ferdinand Harvey à Edmond Parent concernant un terrain situé à Roberval.
- Notes:* Notaire Israël Dumais.
Copie.

- PB7-41/15
Boîte-7
4-01-6-01-A
Dissolution de société. -- 10 octobre 1896. -- 3 feuillets.
Portée et contenu: Dissolution de société entre Thomas Du Tremblay et Arthur Du Tremblay concernant la raison sociale de « Arthur Du Tremblay et Frères ».
Notes: Notaire Irsael Dumais.
Copie.
- PB7-41/16
Boîte-7
4-01-6-01-A
Contrat de vente. -- 17 mars 1894. -- 2 feuillets.
Portée et contenu: Vente par Horace Jensen Beemer à Sa Majesté la Reine Victoria concernant des terrains.
Notes: Notaire Israël Dumais.
Copie.
- PB7-41/17
Boîte-7
4-01-6-01-A
Échange. -- 6 juillet 1893. -- 2 feuillets.
Portée et contenu: Échange entre Joseph Cloutier et Téléphore Pilote d'un terrain contre un morceau de terre.
Notes: Notaire Thimothée-D. Latour.
Copie.
- PB7-41/18
Boîte-7
4-01-6-01-A
Société. -- 3 juillet 1892. -- 4 feuillets.
Portée et contenu: Société universelle entre Arthur Du Tremblay et Thomas Du Tremblay sous la raison sociale de « Arthur Du Tremblay et Frères ».
Notes: Notaire Thimothée-D. Latour.
Copie.
- PB7-41/19
Boîte-7
4-01-6-01-A
Contrat de vente. -- 23 octobre 1884. -- 2 feuillets.
Portée et contenu: Vente par Victoire Laplante à Clovil Audet concernant un terrain situé à Roberval.
Notes: Notaire Joseph-Charles Lindsay.
Copie.
- PB7-41/20
Boîte-7
4-01-6-01-A
Contrat de vente. -- 29 novembre 1884. -- 3 feuillets.
Portée et contenu: Vente par Victoire Laplante à Arthur Du Tremblay concernant deux terrains situés à Roberval.
Notes: Notaire Israël Dumais.
Copie.
- PB7-41/21
Boîte-7
4-01-6-01-A
Contrat de vente. -- 26 mars 1881. -- 2 feuillets.
Portée et contenu: Vente par Edmond Parent à Alphonse Parent concernant un terrain situé à Roberval.
Notes: Notaire Israël Dumais.
Copie.
- PB7-41/22
Boîte-7
4-01-6-01-A
Transaction. -- 5 août 1880. -- 2 feuillets.
Portée et contenu: Transaction entre Euloge Ménard, Horace Dumais et Alfred Simard concernant un prêt d'argent pour construire un moulin à cardes.

Notes: Notaire Joseph-Charles Lindsay.
Copie.

PB7-41/23
Boîte-7
4-01-6-01-A

Contrat de vente. -- 26 août 1870. -- 3 feuillets.

Portée et contenu: Vente par Octave Tremblay à Ferdinand Harvey concernant un lot de terre situé à Roberval.

Notes: Notaire O. Bossé.
Copie.

PB7-41/24
Boîte-7
4-01-6-01-A

Testament de Anne-Marie Delaunière. -- 23 août 1984-4 décembre 1986. -- 0,00.5 m de documents textuels.

Portée et contenu : Testament et certificat d'inhumation.

Notes : Copies.
Accessible 100 ans après la date de rédaction.

PB7-41/25
Boîte-7
4-01-6-01-A

Échange entre Xavier Dufour et Joseph Thibault. – 9 mai 1887. – 0,00.5 m de documents textuels.

Portée et contenu : Échange de terres entre les parties.

Notes : Original et copies.
L'Original est encapsulé, on consulte les copies seulement.

PB7-41/26
Boîte-7
4-01-6-01-A

Contrat de mariage. – 15 juillet 1880. – 0,00.5 m de documents textuels.

Portée et contenu : Contrat de mariage entre Xavier Dufour et Marie Néron.

Notes : Original et copies.
L'original est encapsulé, on consulte les copies seulement.

PB7-42 **J.-E. Chabot. -- 1977-1^{er} janvier 1984. -- 4 feuillets.**

Boîte-7
4-01-6-01-A

Portée et contenu:

Article intitulé : J.E. Chabot, photographie du Lac Saint-Jean de 1926 à 1976. Coupure de presse relatant l'histoire de J.-E. Chabot, photographe à Roberval.

Notes:

Copies.

PB7-43 **De Roberval (France) ... à Roberval (Québec). – Août 2005. – 0,00.5 m de documents textuels.**

Boîte-7
4-01-6-01-A

Portée et contenu :

Histoire de la commune de Roberval en France.

Notes :

Écrit par Michel Lalande.
Documents relié par une spirale.

Copie

PB7-44 Yvonne Gagnon-Cimon. -- [19-]-1961. -- 0,02 m de documents textuels. -- 30 photographies: n&b; 25x20.5 cm ou plus petit.

Portée et contenu:

Cette série contient de la correspondance de T.-X. Cimon, des textes et photographies du centenaire de Roberval, de Greta Andersen, plusieurs photographies diverses et des coupures de presse concernant le Titanic.

Notes:

Les documents ont été cédés par madame Yvonne Gagnon-Cimon.

Originaux et copies.

On retrouve parmi les documents les lunettes ayant appartenues à Euloge Ménard.

PB7-44/1 Correspondance de Thomas-Xavier Cimon. -- 16 mars 1935-24 juillet 1954. -- 0,01 m de documents textuels.
Boîte-7
4-01-6-01-A

Portée et contenu: Correspondance avec Mgr Victor Tremblay concernant les recherches de T.-X. Cimon sur la navigation sur le lac Saint-Jean.

Notes: Originaux.

PB7-44/2 Centenaire de Roberval. -- 1954. -- 0,00.5 m de documents textuels. -- 4 photographies: n&b;25x20.5 cm.
Boîte-7
4-01-6-01-A

Portée et contenu: Textes portant sur l'histoire touristique de Roberval écrits par des élèves des Ursulines. Photographies: femmes en costumes d'époque; M. & Mme T.-X. Cimon en promenade en voiture à cheval lors du centenaire; Souper extérieur chez Léonce Lévesque président du centenaire; membres du comité du centenaire.

Notes: Originaux et copies.

PB7-44/3 Photographies diverses. -- [19-]-1955. -- 15 photographies: n&b; 25x20.5 cm ou plus petit.
Boîte-7
4-01-6-01-A

Portée et contenu: T.-X Cimon, bateau Le Minouche II, déraillement d'un train, inondation, parade dans les rues de Roberval (probablement au début du siècle), boulevard Walberg de Dolbeau au début des années 1920, palais de justice de Roberval, souper du Club Richelieu de Roberval, vue aérienne du port de Roberval, vue aérienne de Roberval en 1954, vue aérienne du parc Saint-Jean-de-Brébeuf, intérieur de l'église Saint-Jean-de-Brébeuf, parade des Chevaliers de Colomb de Roberval.

Notes: Copies.

PB7-44/4 Premier collègue à Roberval. -- [1954?]. -- 1 feuillet.
Boîte-7
4-01-6-01-A

Portée et contenu: Texte relatant l'histoire du Collège.

Notes: Original.

PB7-44/6 Greta Andersen. -- 1958-1961. -- 1 imprimé. -- 3 photographies : n&b; 25x20.5 cm ou plus petit.
Boîte-7
4-01-6-01-A

Portée et contenu: Revue consacrée à la nageuse Greta Andersen, photographies de G. Andersen en compagnie de Roland Marcoux maire de Roberval.

Notes: Copies.

PB7-44/7 Le Titanic. -- 14 avril 1937-12 décembre 1953. -- 4 feuillets.
Boîte-7
4-01-6-01-A

Portée et contenu: Coupures de presse concernant le naufrage du bateau Le Titanic.

Notes: Copies.

PB7-45 **Bateau le Carolina. -- 1903-1968. -- 0,00.5 m de documents textuels. -- 6 photographies:**
Boîte-7 **n&b;12.5x9.5 cm ou plus petit.**
4-01-6-01-A

Portée et contenu:

Articles ayant parus dans la revue Saguenayensia relatant l'histoire du bateau le Carolina, ainsi de des photographies du naufrage sur la rivière Saguenay.

Notes:

Les photographies sont en carton très épais.
Copies.

PB7-46 **Scouts de Roberval. – 9 décembre 1960. – 0,00.5 m de documents textuels.**

Boîte-7
4-01-6-01-A

Portée et contenu:

Mémoire « Pourquoi nous faisons du scoutisme à Roberval ».

Notes:

Original.

PB7-47 Publicités. -- 1926-1967. -- 0,00.5 m de documents textuels.

Boîte-7
4-01-6-01-A

Portée et contenu:

Pique-nique annuel de la Chambre de commerce Régionale en 1926; exposition agricole de Roberval en 1926; la Compagnie Minière du Lac-Saint-Jean en 1929; Visite à la Pointe-Bleue en 1956 lors du centenaire de la réserve; Magasin Quatre Saisons de Roberval; Concessionnaire automobile L.P. Villeneuve de Roberval.

Notes:

Copies.

PB7-48 Moulins de Roberval. -- [19-]. -- 1 feuillet.

Boîte-7
4-01-6-01-A

Portée et contenu:

Plan démontrant l'emplacement des moulins à scie, à farine et à laine à Roberval en 1871.

Notes:

Le plan est une copie des archives de la Société Historique du Saguenay.

PB7-49 **Ouananiche. -- 1984-1988. -- 0,00.5 m de documents textuels.**

Boîte-7
4-01-6-01-A

Portée et contenu:

Texte romancé de Gilberte Savard-Tremblay intitulé "Le prisonnier des ouananiches", poème de Gilbert Langevin intitulé "Ouananiche".

Notes:

Copies.

PB7-50

Congrégation de la Sainte-Vierge de Roberval. -- 22 mai 1949. -- 1 feuillet.

Boîte-7
4-01-6-01-A

Portée et contenu:

Certificat d'honneur remis au notaire Errol Lindsay à l'occasion de son 50^e anniversaire comme membre de la congrégation.

Notes:

Original.

PB7-51 **Ville de Saint-Félicien. -- 1957-1987. -- 0,05.5 m de documents textuels. -- 2 imprimés. -- 1 feuillet.**

Portée et contenu:

Cette série contient des documents relatifs à la ville de Saint-Félicien.

Notes:

Certains documents contiennent des renseignements personnels.

Originaux et copies.

PB7-51/1 Saint-Félicien. -- 1965. -- 1 imprimé.

Boîte-7

4-01-6-01-A

Portée et contenu : Programme des fêtes du centenaire de Saint-Félicien. Le programme est inséré dans une pochette cartonnée, à l'intérieur de laquelle on retrouve un message du président de la Commission du centenaire.

Notes :

Copie.

PB7-51/2

Boîte-7

4-01-6-01-A

Parc Sacré-Cœur. -- 12 mars 1972. -- 0,00.5 m de documents textuels.

Portée et contenu : Historique du Parc Sacré-Cœur de Saint-Félicien par Edmond Pilote.

Notes : Copie.

PB7-51/3

Boîte-7

4-01-6-01-A

Autodrome. -- 11 janvier 1975-1976. -- 0,05 m de documents textuels.

Portée et contenu : Procès-verbaux, lettres patentes, correspondance, rapport des bénévoles, opération placement, plan financier, états financiers, projet perspectives jeunesse, convention entre l'autodrome et promotion 500 inc, demande de subvention, règlements, communiqué de presse, généalogie de la corporation, biographies de membres, livre des règlement de l'association des coureurs automobile du Québec.

Notes : Certains documents contiennent des renseignements personnels.

Originaux et copies.

PB7-51/4

Boîte-7

4-01-6-01-A

Théâtre Saint-Félicien. -- 1957. -- 1 feuillet.

Portée et contenu : Dépliant publicitaire pour le film « Les esclaves de Carthage. Sous le signe de la croix ».

Notes : Copie.

PB7-51/5

Boîte-7

4-01-6-01-A

15^e exposition agricole et commerciale du Lac-Saint-Jean. -- Août 1987. -- 1 imprimé.

Portée et contenu : Cahier historique à l'occasion du 15^e anniversaire ainsi que la programmation de la 15^e édition.

Notes : Copie.

PB7-52 Prêtres. -- 1972. --1 feuillet.

Boîte-7
4-01-6-01-A

Portée et contenu:

Liste des prêtres originaires de Roberval et Val-Jalbert, parue dans le feuillet paroissial Notre-Dame de Roberval.

Notes:

Copie.

PB7-53

Boîte-8
4-01-7-03-A

**Gabriel Bouchard. – 1996-20 mars 2002. –0,00.5 m de documents textuels. -- 1 dessin: coul.;
21.5x28 cm. -- 3 photographies : copies laser, n&b; 22x28 cm.**

Portée et contenu:

Historique de la maison J.-E. Bouchard, située au 483 boulevard Saint-Joseph à Roberval, 1 dessin représentant la maison. Photo d'un groupe d'employés de la Banque Nationale à Roberval. Photos d'élèves du Séminaire de Joliette, originaires de Roberval. Photo d'une équipe de hockey composée d'employés de Côté Boivin et Cie de Roberval. Court historique d'un atelier de construction de bateaux à Roberval et ayant appartenu à Léopold Boucher.

Notes:

Le dessin est encapsulé.
Les documents ont été cédés par Gabriel Bouchard.
Originaux.

PB7-54 **Achille Tremblay. -- 18 avril 1899-19 juin 1946. -- 0,03 m de documents textuels.**

Portée et contenu:

Cette série est constituée essentiellement de correspondance et d'écrits de Achille Tremblay.

Notes:

Plusieurs documents sont abîmés. Leur consultation est donc restreinte.
Originaux.

PB7-54/1 Correspondance. -- 18 avril 1899-8 novembre 1920. -- 0,01 m de documents textuels.

Boîte-8

4-01-7-03-A

Portée et contenu: Correspondance reçue par Achille Tremblay et son épouse Emma Pearson, certificat de décès de Achille Tremblay, diplôme du Barreau du Québec, garantie collatérale, don au Comité de fondation de l'Hôtel-Dieu Saint-Michel de Roberval.

Notes: Les documents sont abîmés. Leur consultation est donc restreinte.
Originaux.

PB7-54/2 Écrits d'Achille Tremblay. -- 12 février 1918-14 mars 1918. -- 0,01 m de documents textuels.

Boîte-8

4-01-7-03-A

Portée et contenu: Textes de Achille Tremblay. On y retrouve quelques textes et chansons concernant le Cercle Amical de Roberval, un texte concernant le Cercle de fermières de Roberval et de Chicoutimi, un texte sur la question sociale, un texte sur la colonisation, une conférence sur le snobisme.

Notes: Certains documents sont manuscrits.
Certains documents sont abîmés. Leur consultation est donc restreinte.
Certains documents sont annotés.
Originaux et copies.

PB7-54/3 Jules-Hector Tremblay. -- 31 janvier 1944-19 juin 1946. -- 0,01 m de documents textuels.

Boîte-8

4-01-7-03-A

Portée et contenu: Lettres de Jules-Hector Tremblay envoyées à sa famille et ses amis pendant qu'il était hospitalisé pour tuberculose.

Notes: Certains documents sont abîmés.
Originaux.

PB7-55 **Chevaliers de Colomb de Roberval. -- 1998. -- 0,02 m de documents textuels.**

Boîte-8
4-01-7-03-A

Portée et contenu:

Document relié concernant le 75^e anniversaire des Chevaliers de Colomb de Roberval.

Notes:

Le document a été cédé par monsieur Jean-Guy Tardif.
Copie.

PB7-56 **516 rue Notre-Dame, Roberval. – 1880-1959. -- 0,00.5 m de documents textuels.**

Boîte-8
4-01-7-03-A

Portée et contenu:

Chaîne de titres des différents propriétaires de la maison située au 516 rue Notre-Dame, à Roberval. Testament de Philomène Filion épouse de Télésphore Pilote. Déclaration et abandon par Télésphore Pilote en faveur de Jules Constatin. Vente par Jules Constatin à Mme Adèle Dumas. Vente par Télésphore Pilote en faveur de Pierre Dauteuil. Déclaration de décès de Philomène Filion épouse de Télésphore Pilote. Vente par Geroges Audet à Côme-L.-A. Morisset. Rectification de vente par Pierre Lavoie à Bruno Lévsque. Certificat d'exemption de droits de succession re : Côme-L.-A. Morrissette. Déclaration du décès de feu Côme-L.-A. Morisset par Dame Marie-Anne LeDroit. Tutelle aux enfants mineurs de Dame Marie-Anne LeDroit. Vente par la succession de Côme-L.-A. Morisset à Émile Moreau.

Notes:

Les documents ont été cédés par Gabrielle Boivin.
Copies.

PB7-57 **Famille Fleury. -- 21 janvier 1895. -- 2 feuillets.**

Boîte-8
4-01-7-03-A

Portée et contenu:

Contrat de mariage entre François Fleury et Marie-Anne Larouche.

Notes:

Notaire Joseph-Pierre Gagnon.

Le document a été cédé par madame Irène Fleury.

Le document est très abîmé. Sa consultation est donc restreinte.

Copie.

PB7-58 Magasin Coop de Roberval. -- 25 janvier 1956-16 juin 1986. -- 2 livres.

Boîte-8
4-01-7-03-A

Portée et contenu:

Procès-verbaux. À l'origine l'appellation était Société coopérative agricole des produits laitiers de Roberval. Par la suite est devenue l'Association coopérative de consommation de Roberval et finalement devient Magasin Coop de Roberval.

Notes:

Originaux.

PB7-59 **Épicerie Laurent Coulombe de Saint-Prime. -- 1920-1952. -- 0,00.5 m de documents textuels. --**
Boîte-8 **2 livres.**
4-01-7-03-A

Portée et contenu:

Livres de comptes, bons de commandes, listes de prix, factures d'achat de marchandises.

Notes:

Les documents ont été cédés par madame Dorange Gagnon-Pilote de Saint-Prime.
Originaux et copies.

PB7-60 **Société Saint Jean-Baptiste de Roberval. -- Juin 1898-14 mai 1969. -- 1 livre. -- 1 imprimé.**

Boîte-7
4-01-7-04-B

Portée et contenu:

Procès-verbaux. Programme souvenir de la fête nationale à Roberval de 1937.

Notes:

Les procès-verbaux sont manuscrits.

Le livre des procès-verbaux a été cédé par la Société d'histoire du Lac-Saint-Jean.

Originaux et copies.

PB7-61 **Chevaliers de l'Ordre de Jacques Cartier de Roberval. -- 3 décembre 1935-4 mars 1949. -- 1**
Boîte-10 **livre.**
4-01-7-04-A

Portée et contenu:

Procès-verbaux, statuts.

Notes:

Les documents ont été cédés par la Société d'histoire du Lac-Saint-Jean.
Originaux et copies.

PB7-62 **Les Tremblay. -- Juin 1999. -- 0,00.5 m de documents textuels.**

Boîte-10
4-01-7-04-A

Portée et contenu:

Discours du président du comité de rassemblement de la famille Tremblay, discours des personnes qui ont représentés les ancêtres Pierre et Ozanne Achon, discours de Monsieur Laurent Tremblay au sujet de la plaque souvenir à Val-Jalbert.

Notes:

Le rassemblement s'est tenu à Val-Jalbert.
Copies.

PB7-63

Mont-Plaisant. -- Août 1999. -- 0,00.5 m de documents textuels.

Boîte-10
4-01-7-04-A

Portée et contenu:

Document résumant les 35 ans d'histoire du camping Mont-Plaisant.

Notes:

Réalisé à l'occasion du 35^e anniversaire du camping.
Le document a été cédé par monsieur Jean-Claude St-Pierre.
Copies.

PB7-64 Famille Georges-Leufroid Paradis. -- 1886-1946. -- 0,00.5 m de documents textuels. -- 1 volume. -- 3 photographies : n&b et coul à la main; sur carton, 29x35 cm ou plus petit. -- 3 médaillons métalliques : sépia; 15 cm.

Portée et contenu:

Cette série contient des photographies, un livre de comptes et divers documents financiers relatifs à Georges-Leufroid Paradis.

Historique de la conservation:

Dans un premier temps les documents ont été remis à monsieur Harvey Paradis par monsieur Jean-Charles Paradis. Harvey Paradis les a ensuite remis à monsieur Claude Marcoux. Ce dernier les a cédés à la Société d'histoire Domaine-du-Roy.

Quant aux médaillons, ils ont été donnés par Mme Josette Gagnon-Paradis.

Notes:

Originaux et copies.

PB7-64/1 Famille Paradis. -- [19-?]. -- 3 photographies : n&b et coul à la main; sur carton, 29x35 cm ou plus
Boîte-11 petit. -- 3 médaillons métalliques : sépia; 15 cm.
6-02-1-01-A

Portée et contenu : . Photographies de la famille; de monsieur Georges-Leufroid Paradis sur son boghei; monsieur Thomas-Ls Paradis debout dans une chaloupe au lac des Commissaires. Leufroy Paradis (père). Jean-Charles Paradis (fils). Thomas-Louis Paradis (fils).

Notes : Les médaillons ont été cédés par Mme Josette Gagnon-Paradis.
Photographies de J.E. Chabot Roberval.
Copies.

PB7-64/2 Comptes. -- 1886-1946. -- 1 volume. -- 0,00.5 m de documents textuels.
Boîte-11
6-02-1-01-A

Portée et contenu : Avis public de la Ville de Roberval Liste de noms des marchands de Roberval, paiements d'honoraires par des avocats à monsieur Georges-L. Paradis Huissier. À la fin du livre de comptes on retrouve la date du décès de Georges-Leufroid Paradis et de son épouse Rose Délima Lachance ainsi que de quelques-uns de leurs enfants; dates de naissance de Georges-L. Paradis et de son épouse ainsi que de leurs enfants; parrains et marraines de Georges-L. Paradis et ses enfants. Il y a un enfant du premier mariage de Délima Lachance. Notes sur l'ancêtre des Paradis.

Notes : Livre de comptes très fragiles. Il faut donc le manipuler avec soin.
Quelques pages du livre sont détachées.
Original.

PB7-65 **Courses d'attelages de chien. -- 1990. -- 0,00.5 m de documents textuels.**

Boîte-10
4-01-7-04-A

Portée et contenu:

Document intitulé « La quête du Québec » concernant le projet d'instaurer une course d'attelages de chiens de Radisson à Sainte-Hedwidge.

Notes:

Copies.

PB7-66 **Route Roberval - La Tuque. -- Mars 1955. -- 0,01 m de documents textuels. -- 9 plans:**
Boîte-10 **imprimés bleus; 165x75 cm, plié 19x27 cm ou plus petit.**
4-01-7-04-A

Portée et contenu:

Mémoire du comité de la route La Tuque-Lac-Saint-Jean rédigé par monsieur Eudore Racine et son équipe, présenté au Gouvernement du Québec. Détails concernant divers projets de routes accompagnés de plans. Plans des chemins projetés.

Notes:

Document relié.
Plan réalisé par Monsieur Eudore Racine, ingénieur forestier.
Échelle [env. 1: 50 800] et 1: 126 720.
Originaux.
Don de monsieur François Otis.

PB7-67

Maison Donaldson. -- 1871-1981. -- 0,02 m de documents textuels.

Boîte-10
4-01-7-04-A

Portée et contenu:

Évaluation patrimoniale, correspondance, assermentation, quittance et achat du terrain, contrat de mariage de Elzéar Danielson et de Jos. Donaldson, testament de Jacques Donaldson, plan du cadastre, lettre de commentaires, historique. Les documents ont été présentés au Ministère des affaires culturelles pour le classement historique de la maison

Notes:

Documents reliés par Duo-Tag.
Copies.

PB7-68

La restauration à Roberval. -- 2000. -- 0,01 m de documents textuels.

Boîte-10
4-01-7-03-A

Portée et contenu:

Menu et Table d'Hôte du restaurant L'Abordage, menu de la Table du Château et menu du restaurant Le Pierre Steak House.

Notes:

Copies.

PB7-69 Journaux. -- 1874-1972. -- 0,03.5 m de documents textuels. -- 39 journaux.

Portée et contenu:

Cette série contient quelques journaux de provenance régionale.

Notes:

Quelques journaux sont en anglais.
Copies.

- PB7-69/1 Le Canadien. -- 1874-1880. -- 0,03.5 m de documents textuels.
Boîte-10
4-01-7-04-A *Notes:* Copies.
- PB7-69/2 Le Lac-St-Jean. -- 28 mai 1942. -- 2 journaux.
Boîte-11
6-02-1-01-A *Notes:* Copie.
- PB7-69/3 Le Maringouin. -- 8 juin 1972. -- 5 journaux.
Boîte-11
6-02-1-01-A *Portée et contenu:* Opération Pêche à Roberval. Visite de Français venus à la pêche.

Notes: Copies.
- PB7-69/4 Le Lac-Saint-Jean. -- Août 1907-Octobre 1909. -- 4 journaux.
6-02-1-01-A *Portée et contenu:* Quelques exemplaires du journal publié à Roberval au début du 20^e siècle.

Notes: Déchirés à quelques endroits.
Copies.
Disponible sur microfilms.
- PB7-69/5 The Arbidian. -- 16 juillet 1928. -- 1 journal.
6-02-1-01-A *Notes:* Journal bilingue publié à Arvida.
Anglais-Français.
Document fragile.
Copie.
- PB7-69/6 Le Progrès du Saguenay. -- 30 juin 1938-Août 1942. -- 17 journaux.
6-02-1-01-A *Notes:* Documents fragiles.
Copies.
- PB7-69/7 Dolbeau-Journal. -- 26 octobre 1946-14 décembre 1946. -- 3 journaux.
Boîte-11
6-02-1-01-A *Notes :* Copies.
- PB7-69/8 Le Lingot du Saguenay. -- 22 mars 1946-25 octobre 1946. -- 7 journaux.
Boîte-11
6-02-1-01-A *Notes :* Journaux de l'aluminerie d'Arvida.
Copies.

PB7-70
Boîte-11
6-02-1-01-A

Industrie laitière / Diplômes. – 1911-1965. – 0,00.5 m de documents textuels.

Portée et contenu :

Certificats émis par L'École de laiterie de la province de Québec. Émis à Joseph Perron: certificat d'expert-essayeur de lait, Diplôme de fabricant de beurre. Émis à Albert Perron: Certificat d'Expert-essayeur de lait, Diplôme de fabricant de beurre; Diplôme de fabricant de fromage; Diplôme de technologie laitière. Émis à Marius Lamontagne: Certificat d'études en essai du lait - industries beurrière et fromagère - lait concentrés.

Notes :

Don de Marius Lamontagne.
Certains documents contiennent un sceau.
Originaux.

PB7-71 Carnaval Souvenir de Chicoutimi. -- 23 septembre 1999. -- 0,01 m de documents textuels.

Boîte-10
4-01-7-04-A

Portée et contenu:

Dossier de presse concernant le lancement de la 40^e édition du Carnaval Souvenir qui s'est fait à Roberval. Cette édition du Carnaval Souvenir soulignait le 100^e anniversaire de fondation du Régiment du Saguenay et rendait hommage à un bâtisseur de Roberval, le lieutenant-colonel B.-A. Scott. On y retrouve également le déroulement de la conférence.

Notes:

Originaux et copies.

PB7-72 **Ville de Roberval. – 1963-1994. -- 0,26.5 m de documents textuels.**

Portée et contenu:

Cette série contient des coupures de presse relatives à la ville de Roberval, des documents concernant le 125^e anniversaire de la ville ainsi qu'un mémoire sur Roberval.

Notes:

Original et copies.

PB7-72/1 Roberval. -- 1963-1994. -- 0,25 m de documents textuels.
8-02-4-01-A

Portée et contenu: Coupures de presse concernant divers événements et activités se rapportant à la ville de Roberval.

Notes: Documents attachés avec des attaches métalliques.
Comprend 19 cahiers.
Don de la ville de Roberval.
Copies.

PB7-72/2 125^e anniversaire de Roberval. -- Août 1979. -- 0,00.5 m de documents textuels.
Boîte-10
4-01-7-04-A

Portée et contenu: Résumé de l'histoire de Roberval. Fanion du 125^e anniversaire.

Notes: Copie.

PB7-72/3 Cahier documentaire sur Roberval ville et paroisse. -- 1975. -- 0,01 m de documents textuels.
Boîte-10

4-01-7-04-A

Portée et contenu : Cahier documentaire sur Roberval (ville et paroisse) préparé par un projet d'Initiative Locale pour le Commissariat industriel de Roberval métropolitain.

Notes : Original.

PB7-74 Caisse Populaire de Roberval. -- 1974-1999. -- 0,01 m de documents textuels.

Portée et contenu:

Cette série contient le 50^e rapport annuel de la Caisse Populaire et la brochure du 75^{ième} anniversaire 1924-1999.

Notes:

Copie.

PB7-74/1 50^e rapport annuel. -- 1974. -- 0,00.5 m de documents textuels.

Boîte-10

4-01-7-04-A

Portée et contenu : 50^e rapport annuel de la Caisse populaire de Roberval, exercice 1973-1974.

Notes : Copie.

PB7-74/2 75^e anniversaire de la Caisse populaire de Roberval. -- 1999. -- 0,00.5 m de documents textuels.

Boîte-10

4-01-7-04-A

Portée et contenu : Brochure du 75^e anniversaire 1924-1999. On y retrouve des textes relatifs au premier conseil d'administration, le nombre de membres au fil des ans, des photos-souvenirs, monsieur Oliva Girard qui fut président un an et administrateur pendant vingt-huit ans, la présence de la Caisse populaire dans son milieu.

Notes : Copie.

PB7-75 **Corporation du cimetière de Roberval. -- Janvier 1993. -- 0,00.5 m de documents textuels.**

Boîte-10
4-01-7-04-A

Portée et contenu:

Règlements de Régie interne de l'organisme.

Notes:

Copies.

PB7-76 **Télévision communautaire de Roberval. -- 4 septembre 1978-1^{er} juin 1983. -- 0,00.5 m de documents textuels. -- 1 livre : 29x24 cm.**

Portée et contenu:

Lettres Patentes et procès-verbaux.

Notes:

Originaux et copies.

PB7-76/1 Lettres patentes. -- Octobre 1978. -- 0,00.5 m de documents textuels.

Boîte-10

4-01-7-04-A

Notes : Copie.

PB7-76/2 Procès-verbaux. -- 4 septembre 1978-1^{er} juin 1983. -- 1 livre : 29x24 cm.

Boîte-10

4-01-7-04-A

Portée et contenu : Procès-verbaux des premières années de la télévision communautaire de Roberval.

Notes : Originaux.

PB7-77

Départ des glaces du lac Saint-Jean. -- 1946-Avril 1997. -- 0,00.5 m de documents textuels.

Boîte-12
8-02-4-01-A

Portée et contenu:

Statistiques relatant les dates du départ des glaces sur le lac Saint-Jean de 1916 à 1992.

Notes:

Quelques textes proviennent du site Internet :
<http://www.destination.ca/~mikee/glaces.html>.
Originaux et copies.

PB7-78 Paroisse Saint-Jean-de-Brébeuf. -- 1931-2001. -- 0,01 m de documents textuels.

Portée et contenu:

Cette série contient des documents qui concernent la paroisse Saint-Jean-de-Brébeuf de Roberval.

Notes:

Copies.

PB7-78/1 Paroisse Saint-Jean-de-Brébeuf. -- 1931-2001. -- 0,00.5 m de documents textuels.

Boîte-12

4-01-7-02-B

Portée et contenu : Coupures de presse, un article concernant l'église Saint-Jean-de-Brébeuf paru dans le journal « Roberval à Vue », un article relatif à la Paroisse Saint-Jean-de-Brébeuf de Roberval paru dans Saguenayensia, lettre pour la campagne de souscription, textes historiques sur le parc et l'église Saint-Jean-de-Brébeuf, texte historique sur la Paroisse Saint-Jean-de-Brébeuf pour ses 71 ans d'existence, feuillet paroissial.

Notes : Copies.

PB7-78/2

6-02-1-01-A

Dessins d'architecture. -- 1959. -- 26 dessins d'architecture : photocopies, 28x43 cm.

Notes : Copies.

Les originaux sont à BAnQ.

PB7-78/3

Boîte-12

4-01-7-02-B

Inauguration. -- 13 mars 1932. -- 0,00.5 m de documents textuels.

Portée et contenu : Invitation à l'inauguration de l'église.

Notes : Don de Mme Laroche.

Original.

PB7-79

Aviation au Lac-Saint-Jean. -- [199-]. -- 0,00.5 m de documents textuels.

Boîte-12
4-01-7-02-B

Portée et contenu:

Liste des compagnies d'aviation de la région entre 1920 et 1944, listes d'articles concernant l'aviation que l'on peut retrouver dans les journaux Le Colon, l'Abitibi et La Gazette du Nord.

Notes:

Un document en anglais.
Document produit par Georges A. Fuller.
Copies.

PB7-80 Val-Jalbert. -- Août 1927-[199-]. -- 0,00.5 m de documents textuels. -- 1 cahier : coul.; 28x20 cm.

Portée et contenu:

Contient des documents relatifs au village de Val-Jalbert.

Notes:

On consultera la Coll. Val-Jalbert à la cote PB84.
Original et copies.

PB7-80/1 Val-Jalbert. -- Août 1927-[199-]. -- 0,00.5 m de documents textuels.

Boîte-12

4-01-7-02-B

Portée et contenu : Historique, lettre d'avis aux résidents par le Surintendant-Général de Québec Pulp & Paper Mills Ltée.

Notes : Original et copies.

PB7-80/2 Historique. -- [entre 1988 et 1989]. -- 1 cahier : coul.; 28x20 cm.

Boîte-12

4-01-7-02-B

Portée et contenu : Cahier historique sur le village de Val-Jalbert dans la revue Quoi Faire au Saguenay-Lac-Saint-Jean vol. 2 no. 2.

Notes : Copie.

PB7-81 **Parc du Père Claude Simard. – Octobre 1985-Novembre 2000. -- 0,01.5 m de documents**
Boîte-12 **textuels. -- 4 disquettes; 9 cm (3.5 po).**
4-01-7-02-B

Portée et contenu:

Discours de monsieur André Charron lors de l'inauguration du parc, correspondance au sujet de la désignation du parc par la Commission de Toponymie, résolution de la Société d'histoire Domaine-du-Roy et du conseil de ville de Roberval appuyant la Fabrique Notre-Dame pour désigner le parc paroissial du nom de Parc Père Claude Simard, communiqué de presse, courte biographie du Père Claude Simard.

Les disquettes contiennent des photographies numérisées de la préparation pour inaugurer la plaque souvenir du parc, l'église Notre-Dame, le parc vu du presbytère, la famille Simard, cérémonie dans l'église Notre-Dame, cérémonie dans le parc avec monsieur le maire Claude Munger de Roberval et quelques autres invités.

Notes:

Originaux et copies.

Documents cédés par la Fabrique Notre-Dame de Roberval.

Pour obtenir plus d'information concernant l'abbé Simard, on consultera le dossier contenu à la cote PB7-27 de la présente collection.

PB7-82

Domaine du Bon Temps. -- 1967. -- 2 cahiers.

Boîte-12
4-01-7-02-B

Portée et contenu:

Charte, procès-verbaux, contrat, règlements, résolutions, liste des membres ordinaires et fiduciaires de la Corporation du Domaine du Bon Temps ainsi que le conseil d'administration, résultat de la souscription pour la construction du centre d'accueil.

Notes:

Don de Monsieur Marcel Laplante.
Originaux.

PB7-83

Industries Tanguay de Saint-Prime. -- 2001. -- 0,00.5 m de documents textuels.

Boîte-12
4-01-7-02-B

Portée et contenu:

Produit lors de la célébration de leur 50^{ième} anniversaire de fondation, on y retrouve l'historique, l'évolution des produits, l'agrandissement, le fondateur, l'apport économique. Ce sont les 50 ans de performance des Industries Tanguay de Saint-Prime.

Notes:

Document réalisé par les Industries Tanguay.
Document boudiné.
Document en français et en anglais.
Copie.

PB7-84

Boîte-12
4-01-7-02-B

Banque de Montréal à Roberval. -- Mai 2001. -- 0,00.5 m de documents textuels.

Portée et contenu:

Historique de la succursale à Roberval.

Notes:

Réalisé par la Société d'histoire de Roberval.
Deux exemplaires.
Copies.

PB7-85

Boîte-12
4-01-7-02-B

Gare de Roberval. -- 2001. -- 0,00.5 m de documents textuels.

Portée et contenu:

Liste des chefs de gare, les Lévesque qui ont été au service de la gare de Roberval. Photographies laser de la gare en 1888 ainsi que des messieurs Lévesque.

Notes:

Réalisé par Monsieur Jean-Yves Lévesque.
Originaux et copies.

PB7-86

Boîte-12
4-01-7-02-B

**Chronologie historique du Saguenay-Lac-Saint-Jean. -- [199-]. -- 0,00.5 m de documents
textuels.**

Portée et contenu:

Agriculture, l'aluminerie, les anniversaires, les automobiles, le chemin de fer, les centrales électriques, les commerces, les catastrophes naturelles, l'éducation, les églises, les finances, les hôpitaux, les incendies, les inondations, les journaux, la justice, le lac Saint-Jean, les municipalités, la navigation sur le lac Saint-Jean, nécrologie, la politique, les pulperies, la radio et la télévision, les réfugiés, les routes, la santé, les séismes, le téléphone, les tourisms, les tragédies.

Notes:

Copies.

PB7-87

Boîte-12
4-01-7-02-B

**L'œuvre des Loisirs de Notre-Dame de La Doré. -- 1969-1977. -- 0,01 m de documents
textuels.**

Portée et contenu:

Rapport du projet P.I.L., la constitution de l'œuvre des loisirs inc., l'organigramme, le règlement no 221 de la Municipalité qui crée l'œuvre des loisirs, les lettres patentes, les règlements.

Notes:

Certains documents sont annotés.
Originaux et copies.

PB7-88
Boîte-12
4-01-7-02-B

**Société des festivals populaires de la région du Saguenay-Lac-Saint- Jean - Chibougamau. --
1982. -- 0,00.5 m de documents textuels.**

Portée et contenu:

Règlements généraux, procès-verbal de la rencontre régionale des festivals de la région.

Notes:

Copies.

PB7-89 Famille Guertin. -- 1915-1979. -- 0,00.5 m de documents textuels. -- 628 photographies: n&b; 14.5x19.5 cm ou plus petit. -- 28 photographies: négatifs n&b; 7x12 cm. -- 5 cartes postales.

Portée et contenu:

Cette série contient des photographies concernant les sports et loisirs, les automobiles, le Lac Lizotte, le Club Panache, les avions, l'inondation du lac Saint-Jean, les animaux, les paysages, les bâtiments, un mariage, mlle Brassard, des personnages, des négatifs, la famille du Dr Hubert Brassard et un document sur la pêche blanche.

Notes:

Certaines photographies comportent une légende.
Certaines photographies sont dans un album.
Certaines photographies sont en double.
Originaux et copies.

PB7-89/1 Sports et loisirs. -- 1921-1924. -- 50 photographies: n&b; 7.5x12 cm ou plus petit.

Boîte-12

4-01-7-02-B

Portée et contenu: Ski de fond, raquettes, baignade, du canot, de la chaloupe, à la chasse et à la pêche, campements, chiens de traîneaux, hydroplane sur l'eau à Lizotte.

Notes: Quelques photographies comportent une légende.
Copies.

PB7-89/2 Automobiles. -- 1924. -- 23 photographies: n&b; 7.5x12 cm ou plus petit.

Boîte-12

4-01-7-02-B

Notes: Copies.

PB7-89/3 Lac Lizotte. -- 1922-1924. -- 23 photographies: n&b; 12.5x7.5 cm ou plus petit.

Boîte-12

4-01-7-02-B

Portée et contenu: Les premiers chalets du lac Lizotte; Germaine et Ray à la baignade; groupe de personnes sur la galerie du chalet; Dr Pinault avec Jeannette et Rita Simard ainsi que Thérèse Brassard; Cécile, Thérèse Brassard et Rita Simard; Rita Simard, Cécile et Thérèse Brassard ainsi que Jeannette Simard; Thérèse et Jeanne Brassard avec Jeannette et Rita Simard; campements, personnes assises sur des poches près de la voie ferrée; Blanche Moreau et Jeanne Brassard attendant le train.

Notes: Quelques photographies comportent une légende.
Copies.

PB7-89/4 Club Panache. -- [192-?]. -- 15 photographies: n&b; 12x7.5 cm.

Boîte-12

4-01-7-02-B

Portée et contenu: Germaine, Cécile Hamel et Ray Van assis sur la galerie du camp; Jeanne et Camille Guertin avec Germaine et Ray en ski; Jeanne Brassard en ski de fond; un guide avec Camille Guertin et Armand Hamel à la chasse à l'original; Jeanne et Gertrude Hamel à la chasse à la perdrix; Georges et Camille Guertin avec leur prise de poissons; Bertha Fortin, Léo Vallerand et Blanche Moreau près d'une voiture; Jeanne Brassard avec Armand Hamel sur un traîneau tiré par un cheval; Cécile et Gertrude Hamel; Armand Hamel avec sa prise d'original; Jeanne B., ? , Gabrielle Hamel, ? .

Notes: Quelques photographies comportent une légende.
Copies.
On peut retrouver d'autres renseignements sur le Club Panache dans le fonds du même nom à la cote POD 40.

PB7-89/5 Avions. -- [192-?]. -- 5 photographies: n&b; 7.5x12 cm ou plus petit.

Boîte-12

4-01-7-02-B

Portée et contenu: Hydravion échoué au lac Rond; le singe à Marcotte; hydravion canadien airways.

Notes: Quelques photographies comportent une légende.
Copies.

PB7-89/6
Boîte-12
1-02-5-04- Inondation du lac Saint-Jean. -- 1928. -- 14 photographies: n&b; 12x7.5 cm.
Portée et contenu: Maisons et chemins inondés et détruits.

Notes: Copies.

PB7-89/7
Boîte-12
4-01-7-02-B Animaux. -- 1920. -- 11 photographies: n&b; 8.5x14.5 cm ou plus petit.
Portée et contenu: Chevaux et chiens.

Notes: Une photographie avec légende.
Copies.

PB7-89/8
Boîte-12
4-01-7-02-B Paysages. -- [192-?]. -- 18 photographies: n&b; 12x7 cm ou plus petit.
Portée et contenu: Sculptures de glaces; glissade dans le vieux Québec; statues; rapides et rivières; pont de train; vue d'un moulin avec de la drave sur le lac.

Notes: Copies.

PB7-89/9
Boîte-12
4-01-7-02-B Bâtiments. -- 1918-1927. -- 35 photographies: n&b; 15x9.5 cm ou plus petit.
Portée et contenu: Camps, maison de pierres, poulaillers, granges et écuries, quelques maisons du village, le salon d'un camp, serre, vieilles maisons, grande bâtisse ressemblant à une école ou un pensionnat, petite chapelle en plein bois, édifices d'un centre-ville, chalets, camp du Capitaine Trudel.

Notes: Trois photographies comportent une légende.
Copies.

PB7-89/10
Boîte-12
4-01-7-02-B Mariage. -- [192-?]. -- 4 photographies: n&b; 15x9 cm ou plus petit.
Portée et contenu: Mariage de Maude Boily, fille de l'inspecteur d'école Boily à Roberval.

Notes: Copies.

PB7-89/11
Boîte-12
4-01-7-02-B Mlle Brassard. -- [192-?]. -- 9 photographies: négatifs n&b; 7x11.5 cm.
Portée et contenu: Chasse à la perdrix et aux lièvres, à la pêche, un chien, camp en bois rond.

Notes: Originaux.

PB7-89/12
Boîte-12
4-01-7-02-B Personnages. -- 1915-1930. -- 192 photographies: n&b; 14.5x19.5 cm ou plus petit.
Portée et contenu: Lucette Laporte; cinq femmes tenant une raquette de tennis; une femme près du Château Frontenac de Québec; femme sur une plage; fille assise près d'une voiture; quelques garçons dans un lac; deux femmes sur un pont; homme debout près d'un arbre; homme dans un wagon; deux filles tenant une raquette de tennis; groupe de jeunes sur la galerie; les trois mlle Barbeau; une famille sur la galerie; jeunes filles dans l'eau; trois garçons en maillot de bain; homme près de sa voiture; Camille Guertin avec son cheval; jeune fille et son chien sur une plage; Dolorès ; sa femme sur un bateau; homme et femme près d'une voiture; une femme en compagnie de son chien; Georgette avec son cadeau de Noël; groupe de jeunes filles devant une statue; un homme et une femme avec trois enfants; jeune homme debout sur la galerie; homme près d'une voiture; Jos Brassard; groupes de jeunes assis aux tables; jeune homme à son pupitre; trois filles habillées d'un manteau d'hiver; deux jeunes filles sur le balcon; jeunes filles à bicyclette; hommes assis dans un arbre; femme assise sur la rampe d'une galerie; femme tenant des patins à glace; Bert Waking Shaw; homme avec son fusil; groupe de personnes sur la plage; jeune homme et jeune fille assis sur des roches; deux hommes sur le balcon; groupe de personnes sur un terrain de tennis; Thérèse Guertin, Hélène Guertin et Jeanne Brassard; deux hommes et une femme près d'une voiture; deux

femmes avec un jeune garçon sur une plage; jeune homme et jeune femme près d'un train; trois hommes faisant une pyramide; deux femmes debout en avant d'une maison; deux hommes tirant du fusil; un homme avec fusil à l'épaule en compagnie de son chien de chasse; jeunes enfants assis à une table; Patrick, Kerr, Murry, Gordon et ? jouant de la musique; Jos McGrath; Marthe en 1920; photographie de groupe dans le bois; monsieur X fumant la pipe debout sur la galerie de la gare; Mariette Plourde; une femme assis sur un rocher près d'une chute; Camille Guertin avec une femme; Cécile Brassard à côté d'un homme ainsi que Thérèse Brassard; deux hommes assis sur le pare-choc d'une voiture; groupe de jeunes enfants dans une grande charrette; une femme tenant dans ses bras un bébé; compagnes de l'année 1919-20, 6^e classe; deux femmes sur un belvédère; deux jeunes filles à Chicoutimi en 1921; deux jeunes filles dans les buissons; Stella en 1922; un certain monsieur nourrissant les poules; femme sur un balcon; photographies de famille; jeune fille dans une échelle; deux jeunes filles avec une bicyclette; jeune homme avec une bicyclette à deux places; trois femmes devant une statue; Cécile Bergeron; Germaine, Jeanne et une autre petite fille habillé en religieuse; Blanche Moreau; un curé; Adrien Dumais et Bertha Fortin faisant du patin à glace; infirmière avec un bébé dans ses bras; monsieur Luissier en 1924.

Notes: Certaines photographies comportent une légende.
Quelques photographies sont en double.
Copies.

PB7-89/13 Famille du Dr Hubert Brassard. -- [192-]-1925. -- 238 photographies: n&b; 15x9 cm ou plus petit.

Boîte-12
4-01-7-02-B

Portée et contenu: Diverses photographies sur les activités d'été et d'hiver de la famille Brassard au camp de Lizotte et du lac Rond. La pêche, la chasse, la plage, le canot, les enfants, la parenté. Jeanne Brassard, Germaine, Andrée à 26 mois; Jules Br., Dr Pinault; mariage de Maude Boily; Armand Hamel; Gracia Ouellet; Bertha Fortin; Albert Lévesque; groupe de jeunes filles en 1923: Yvette Doyon, M-Ange Gagné, Blandine Simard, Alice Fortin, Jeanne Fraser, Léontine Bergeron, Henriette Jalbert, Ella Boily, Albertine Gagné. Inauguration d'un bateau.

Notes: Certaines photographies sont identifiées.
Photographies dans un album.
Copies.

PB7-89/14 Négatifs. -- [192-?]. -- 17 photographies: négatifs n&b; 7x12 cm. -- 5 cartes postales : n&b; 13.5x9 cm.

Boîte-12
4-01-7-02-B

Portée et contenu: Camps en bois rond; des personnes en canot; dans un salon avec un chien; monsieur avec deux enfants; des personnes en raquettes.

Notes: Originaux.

PB7-89/15 La pêche blanche sur le lac Saint-Jean. -- 1963-1979. -- 0,00.5 m de documents textuels.

Boîte-12
4-01-7-02-B

Portée et contenu : Statistiques.

Notes : Don de monsieur Gilles Guertin.
Originaux.

PB7-90 Famille Roland Bouchard. -- 1869-1960. -- 0,02 m de documents textuels.

Portée et contenu:

Cette série est constituée de documents concernant une quittance, des actes de donation, renonciations à des successions, des actes de vente, un acte de ratification, des ventes par la Couronne, un protêt, un renouvellement d'enregistrement, des testaments, un certificat de recherche, une déclaration de décès, un certificat d'exemption de droits de succession, une déclaration d'hérédité, un contrat de mariage, des reçus et états de comptes.

Notes:

Un document en anglais.
Certains documents sont déchirés.
Certains documents sont très fragiles.
Certains documents sont protégés d'un plastique.
Originaux et copies.
Don de Monsieur Roland Bouchard de Chambord.
Les testaments sont accessibles 100 ans après la date de rédaction.

- PB7-90/1
Boîte-13
4-01-6-02-A Quittance. -- 7 juin 1869. -- 3 feuillets.
Portée et contenu: Copie de quittance par Joseph Potvin et Olive Bouchard en faveur de Augustin Bouchard.
Notes: Notaire Errol Lindsay.
Copie.
- PB7-90/2
Boîte-13
4-01-6-02-A Acte de donation. -- 8 juin 1869. -- 2 feuillets.
Portée et contenu: Copie de donation par Modeste Harvey à Augustin Bouchard.
Notes: Copie.
- PB7-90/3
Boîte-13
4-01-6-02-A Renonciation à la succession. -- 31 mars 1880. -- 1 feuillet.
Portée et contenu: Renonciation à la succession de feu Augustin Bouchard par monsieur David Bouchard et mlle Modeste Bouchard.
Notes: Notaire Joseph-Charles Lindsay.
Copie.
- PB7-90/4
Boîte-13
4-01-6-02-A Acte de vente. -- 24 mars 1881. -- 1 feuillet.
Portée et contenu: Vente d'un terrain situé sur le lot numéro 10 du deuxième rang du Canton de Charlevoix, par Thomas Lemieux à François-Xavier Ouellet.
Notes: Notaire Israël Dumais.
Document déchiré.
Document fragile.
Original.
- PB7-90/5
Boîte-13
4-01-6-02-A Acte de ratification. -- 23 mai 1881. -- 1 feuillet.
Portée et contenu: Ratification par Eucher Lemieux concernant la vente d'un terrain par Thomas Lemieux.
Notes: Notaire Thomas Cloutier.
Document déchiré.
Document fragile.

Original.

- PB7-90/6
Boîte-13
4-01-6-02-A
Acte de vente. -- 27 février 1883. -- 1 feuillet.
Portée et contenu: Vente d'un terrain situé sur le lot numéro 7 du troisième rang du Canton Charlevoix, par Xavier Bouchard à Vildelin Boivin.
Notes: Document fragile.
Original.
- PB7-90/7
Boîte-13
4-01-6-02-A
Renonciation à la succession. -- 5 juillet 1883. -- 1 feuillet.
Portée et contenu: Renonciation à la succession de feu Augustin Bouchard par messieurs Hyppolite Bouchard, Louis Bouchard et Michel Bouchard.
Notes: Notaire Joseph-Charles Lindsay.
Original.
- PB7-90/8
Boîte-13
4-01-6-02-A
Vente par la Couronne. -- 13 juin 1884. -- 1 feuillet.
Portée et contenu: Vente d'un morceau de terrain situé dans Charlevoix ayant 58 acres et deux tiers sur le lot numéro 19 dans le premier rang, par la Couronne à monsieur Augustin Bouchard.
Notes: Original.
- PB7-90/9
Boîte-13
4-01-6-02-A
Acte de donation. -- 18 juin 1885. -- 3 feuillets.
Portée et contenu: Donation de la moitié d'une terre de quatre arpents; de la moitié du lot de terre numéro 16 du deuxième rang du Canton Charlevoix; de la moitié des animaux; d'un lit garni, une table, quatre chaises; par monsieur Sabin Gagnon à monsieur Émile Gagnon.
Notes: Notaire Israël Dumais.
Copie.
- PB7-90/10
Boîte-13
4-01-6-02-A
Acte de vente. -- 5 juin 1886. -- 2 feuillets.
Portée et contenu: Vente de la moitié d'un terrain situé sur la demi ouest du lot de terre numéro 20 du deuxième rang du Canton Charlevoix, par Auguste Bouchard à François-Xavier Ouellet.
Notes: Notaire Joseph-Charles Lindsay.
Copie.
- PB7-90/11
Boîte-13
4-01-6-02-A
Acte de vente. -- 20 septembre 1889. -- 2 feuillets.
Portée et contenu: Vente d'un terrain situé sur le lot numéro 9 du premier rang du Canton Charlevoix, par Hyppolite Bouchard à Auguste Bouchard.
Notes: Notaire Eugène G. Simard.
Original.
- PB7-90/12
Boîte-13
4-01-6-02-A
Acte de vente. -- 25 novembre 1889. -- 2 feuillets.
Portée et contenu: Contrat de vente entre Auguste Bouchard et J.W. Baker.
Notes: Document en anglais.
Document déchiré à quelques endroits.
Document très fragile.
Original.
- PB7-90/13
Boîte-13
4-01-6-02-A
Vente par la Couronne. -- 3 novembre 1896. -- 1 feuillet.
Portée et contenu: Vente d'un morceau de terrain situé dans Charlevoix ayant 66 acres et deux tiers

sur le lot numéro 19 dans le deuxième rang, par la Couronne à monsieur Auguste Bouchard.

Notes: Copie.

PB7-90/14
Boîte-13
4-01-6-02-A

Protêt. -- 26 septembre 1896. -- 2 feuillets.

Portée et contenu: Protêt à la réquisition de la Banque Nationale d'un billet promissoire donné par Auguste Bouchard et François-Xavier Ouellet.

Notes: Notaire Israël Dumais.
Document protégé d'un plastique.
Document fragile.
Original.

PB7-90/15
Boîte-13
4-01-6-02-A

Renouvellement d'enregistrement. -- 14 février 1896. -- 2 feuillets.

Portée et contenu: Renouvellement de l'enregistrement des hypothèques par monsieur Alphonse Letellier, marchand.

Notes: Notaire Louis-Philippe Sirois.
Document protégé d'un plastique.
Document très fragile.
Copie.

PB7-90/16
Boîte-13
4-01-6-02-A

Vente par la Couronne. -- 31 octobre 1896. -- 1 feuillet.

Portée et contenu: Vente d'un morceau de terrain situé dans le Canton Charlevoix ayant 33 acres et un tiers sur le lot numéro 19 dans le deuxième rang, par la Couronne à Auguste Bouchard.

Notes: Original.

PB7-90/17
Boîte-13
4-01-6-02-A

Acte de vente. -- 23 novembre 1898. -- 1 feuillet.

Portée et contenu: Vente d'une terre de trois arpents de front sur vingt-et-un arpents de profondeur avec les bâtisses situé dans le Canton Charlevoix, rang premier, par monsieur François-Xavier Ouellet à Benjamin-Alexander Scott.

Notes: Notaire F. Achillas Mercier.
Copie.

PB7-90/18
Boîte-13
4-01-6-02-A

Acte de vente. -- 23 novembre 1898. -- 2 feuillets.

Portée et contenu: Vente d'une terre sise et situé dans le premier rang du Canton Charlevoix sur le lot numéro 20 ayant trois arpents de front sur la profondeur avec bâtisses dessus construites, par Napoléon Émond & Al à François-Xavier Ouellet.

Notes: Notaire Cyprien Labrèque.
Copie.

PB7-90/19
Boîte-13
4-01-6-02-A

Acte de donation. -- 31 janvier 1899. -- 3 feuillets.

Portée et contenu: Donation d'immeubles et de meubles par Sabin Gagnon à mme Émérence Gagnon, épouse de monsieur Louis Cleary.

Notes: Notaire Israël Dumais.
Copie.

PB7-90/20
Boîte-13
4-01-6-02-A

Acte de vente. -- 4 juin 1900. -- 3 feuillets.

Portée et contenu: Vente d'un terrain sur le lot numéro 20-A du premier rang du Canton Charlevoix avec les bâtisses dessus construites, par mme Émérence Gagnon à monsieur Émile Gagnon et Joseph Cleary intervenant.

- Notes:* Notaire Israël Dumais.
Copie.
- PB7-90/21
Boîte-13
4-01-6-02-A Acte de vente. -- 7 avril 1902. -- 2 feuillets.
Portée et contenu: Vente d'un morceau de terrain situé sur le lot numéro 20 du deuxième rang du Canton Charlevoix avec immeuble, par François-Xavier Ouellet à Benjamin-Alexander Scott.
Notes: Notaire Israël Dumais.
Copie.
- PB7-90/22
Boîte-13
4-01-6-02-A Vente par la Couronne. -- 21 octobre 1921. -- 1 feuillet.
Portée et contenu: Vente d'un morceau de terrain ayant 50 acres situé sur le lot numéro 20 dans le deuxième rang du Canton Charlevoix, par la Couronne à monsieur Émile Gagnon.
Notes: Original.
- PB7-90/23
Boîte-13
4-01-6-02-A Testament de monsieur Auguste Bouchard. -- 11 septembre 1925. -- 2 feuillets.
Notes: Notaire Errol Lindsay.
Copie.
Accessible 100 ans après la date de rédaction du document.
- PB7-90/24
Boîte-13
4-01-6-02-A Acte de vente. -- 14 février 1928. -- 1 feuillet.
Portée et contenu: Vente d'un terrain situé en la Paroisse de Saint-Louis de Chambord mesurant cent pieds carrés faisant partie du lot numéro 20-D du premier rang, par la Corporation Municipale à monsieur Émile Gagnon.
Notes: Notaire Joseph Aimé Fortin.
Copie.
- PB7-90/25
Boîte-13
4-01-6-02-A Acte de donation. -- 18 janvier 1933. -- 1 feuillet.
Portée et contenu: Donation des lots de terre numéros 19-A et 19-B ainsi que la juste demie nord-ouest des lots numéros 18-A et 18-B du deuxième rang, par mme Georgina Boivin, veuve de Auguste Bouchard à monsieur Ludger Bouchard.
Notes: Notaire Errol Lindsay.
Original.
- PB7-90/26
Boîte-13
4-01-6-02-A Certificat de recherches. -- 15 janvier 1938-9 juillet 1938. -- 4 feuillets.
Notes: Notaire Errol Lindsay.
Original.
- PB7-90/27
Boîte-13
4-01-6-02-A Déclaration de décès de Auguste Bouchard. -- 6 avril 1938. -- 1 feuillet.
Notes: Notaire Errol Lindsay.
Original.
- PB7-90/28
Boîte-13
4-01-6-02-A Acte de donation. -- 6 avril 1938. -- 2 feuillets.
Portée et contenu: Donation par mme Georgina Boivin Bouchard à monsieur Ludger Bouchard des lots de terre numéro 19-A et 20-B ainsi que des effets mobiliers.
Notes: Notaire Errol Lindsay.
Original.

- PB7-90/29
Boîte-13
4-01-6-02-A
- Certificat d'exemption de droits de succession. -- 12 avril 1938. -- 1 feuillet.
- Portée et contenu:* Succession de monsieur Auguste Bouchard.
- Notes:* Original.
- PB7-90/30
Boîte-13
4-01-6-02-A
- Déclaration d'hérédité. -- 3 juin 1938. -- 1 feuillet.
- Portée et contenu:* Déclaration de dame Georgina Boivin concernant les deux tiers ouest du lot de terre numéro 19 du premier rang.
- Notes:* Notaire Errol Lindsay.
Original.
- PB7-90/31
Boîte-13
4-01-6-02-A
- Testament de mme Élisabeth Claveau. -- 23 août 1941. -- 3 feuillets.
- Portée et contenu:* Épouse de monsieur Émile Gagnon.
- Notes:* Notaire Errol Lindsay.
Copie.
Accessible 100 ans après la date de rédaction du document.
- PB7-90/32
Boîte-13
4-01-6-02-A
- Vente par la Couronne. -- 23 février 1942. -- 1 feuillet.
- Portée et contenu:* Vente d'un morceau de terrain ayant 50 acres situé au sud-est du lot numéro 20 dans le deuxième rang, par la Couronne aux Représentants légaux.
- Notes:* Original.
- PB7-90/33
Boîte-13
4-01-6-02-A
- Testament de monsieur Émile Gagnon. -- 30 juillet 1942. -- 2 feuillets.
- Notes:* Notaire Errol Lindsay.
Copie.
Accessible 100 ans après la date de rédaction du document.
- PB7-90/34
Boîte-13
4-01-6-02-A
- Contrat de mariage entre Cyprien Gagnon et Camillia Arcand. -- 30 octobre 1945. -- 2 feuillets.
- Notes:* Notaire Errol Lindsay.
Original.
- PB7-90/35
Boîte-13
4-01-6-02-A
- Acte de vente. -- 4 juillet 1927. -- 2 feuillets.
- Portée et contenu:* Vente d'un terrain situé sur le lot 20-D dans le premier rang du Canton Charlevoix, par le Conseil de Comté Lac-Saint-Jean à la Corporation de Saint-Louis de Chambord.
- Notes:* Copie.
- PB7-90/36
Boîte-13
4-01-6-02-A
- Déclaration d'hérédité de Émile Gagnon & UX. -- 17 août 1954. -- 3 feuillets.
- Notes:* Notaire Errol Lindsay.
Copie.
- PB7-90/37
Boîte-13
4-01-6-02-A
- Certificats de droits de succession. -- 25 août 1954. -- 2 feuillets.
- Portée et contenu:* Succession de Émile Gagnon et de Élisabeth Claveau, son épouse.
- Notes:* Copies.
- PB7-90/38
Boîte-13
4-01-6-02-A
- Acte de vente. -- 1^{er} août 1960. -- 1 feuillet.
- Portée et contenu:* Lettre envoyé à Me Léonce Lévesque par l'office du crédit agricole concernant le projet de vente de la ferme de monsieur Cyprien Gagnon en faveur de monsieur Ludger

Bouchard.

Notes: Copie.

PB7-90/39
Boîte-13
4-01-6-02-A

Reçus et états de compte. -- 1880-1939. -- 0,00.5 m de documents textuels.

Portée et contenu: Reçus de l'Agence des Terres de la Couronne à Auguste Bouchard, état de compte pour Hyppolite et Auguste Bouchard de Leclerc & Letellier, accusé réception de certaines sommes dont monsieur Auguste Bouchard aurait payées, reçu pour Auguste Bouchard de la Compagnie d'Aqueduc du Lac Saint-Jean, transfert et ratification d'assurance de Ludger Bouchard.

Notes: Certains documents sont déchirés.
Certains documents sont très fragiles.
Originaux.

PB7-91 Famille Gisèle Larouche. -- 1825-1906. -- 0,05 m de documents textuels.

Portée et contenu:

Cette série contient des actes de ventes, quittances, acte d'obligation, procuration, acte de donation, acte déclaratoire, acte de transport, protêt, bail et jugement.

Notes:

Don de madame Gisèle Larouche.
Copies.

PB7-91/1 Actes de ventes. -- Juin 1825-1906. -- 0,00.5 m de documents textuels.

Boîte-13
4-01-6-02-A

Portée et contenu: Vente par René Fortin à Eugénie Simard, fille d'Honoré, d'un terrain situé à Baie Saint-Paul. Vente par Élie Bouchard à Abraham Gauthier d'un terrain situé à Baie Saint-Paul. Vente par monsieur et madame Étienne Ménard à Abraham Gauthier dit Larouche d'un terrain situé à Baie Saint-Paul. Vente de droits successifs par mademoiselle Léoline Gauthier à Abraham Gauthier, son père, concernant un terrain situé à Baie Saint-Paul. Vente par monsieur et madame Thomas Boivin à Abraham Gauthier dit Larouche d'un terrain situé à Baie Saint-Paul. Vente par monsieur et madame Michel Fortin à Édouard Girard d'un terrain situé à Baie Saint-Paul. Vente par Isaïe Tremblay à Abel et Onésime Martel d'un terrain situé à Chicoutimi. Vente par Abraham Gauthier dit Larouche à Jérôme Duchesne d'un terrain situé à Baie Saint-Paul. Vente par Abel Martel à Robert Gauthier dit Larouche d'un terrain situé à Baie Saint-Paul. Vente par Eugène Rousseau à Xavier Duchesne d'un terrain situé à Chicoutimi.

Notes: Copies.

PB7-91/2 Quittances. -- Juillet 1825-Novembre 1881. -- 0,00.5 m de documents textuels.

Boîte-13
4-01-6-02-A

Portée et contenu: Quittance d'Abraham Gauthier par Denis Bouchard concernant terrain situé à Baie Saint-Paul. Quittance par Marc ou Marce Gauthier dit Larouche à Abraham Gauthier dit Larouche concernant un terrain situé à Baie Saint-Paul. Quittance par Pierre Brassard à Robert Gauthier dit Larouche concernant un terrain situé à Baie Saint-Paul. Ratification et quittance par Jules Martel en faveur de Abel et Onésime Martel concernant un terrain situé à Chicoutimi. Quittance d'indication de paiement par François Jean à Robert Larouche concernant un terrain situé à Chicoutimi. Quittance de transport par Dame veuve Roger Savard à Robert Larouche. Quittance par monsieur et madame Maleric ou Alaric Simard à Abraham Gauthier dit Larouche concernant un terrain situé à Baie Saint-Paul.

Notes: Notaire Thomas Z. Cloutier.
Copies.

PB7-91/3 Acte d'obligation. -- Août 1871-Mars 1895. -- 0,00.5 m de documents textuels.

Boîte-13
4-01-6-02-A

Portée et contenu: Obligation par Robert Gauthier dit Larouche à Joseph Plante concernant un terrain situé à Baie Saint-Paul. Obligation par Anthyme Larouche à Paschal-Hercule Boily.

Notes: Notaire Thomas Z. Cloutier.
Copies.

PB7-91/4 Procuration. -- Octobre 1843. -- 0,00.5 m de documents textuels.

Boîte-13
4-01-6-02-A

Portée et contenu: Procuration par Isidore Tremblay à Abraham Gauthier.

Notes: Copie.

PB7-91/5 Acte de donation. -- 3 novembre 1864. -- 0,00.5 m de documents textuels.

Boîte-13
4-01-6-02-A

Portée et contenu: Donation par Abraham Gauthier dit Larouche et son épouse à Sophie Gauthier dit Larouche, leur fille, épouse de Pierre Brassard d'un terrain situé à Baie Saint-Paul.

Notes: Copie.

PB7-91/6
Boîte-13
4-01-6-02-A

Acte déclaratoire. -- Mai 1876. -- 0,00.5 m de documents textuels.

Portée et contenu: Acte déclaratoire portant rectification des désignations par Abel Martel concernant des terrains vendu à Robert Gauthier dit Larouche situé à Chicoutimi.

Notes: Copie.

PB7-91/7
Boîte-13
4-01-6-02-A

Acte de transport. -- Janvier 1878. -- 0,00.5 m de documents textuels.

Portée et contenu: Acte de transport par Abel Martel à Roger Savard.

Notes: Notaire Thomas Z. Cloutier.
Copie.

PB7-91/8
Boîte-13
4-01-6-02-A

Protet. -- Octobre 1899. -- 0,00.5 m de documents textuels.

Portée et contenu: Protet de P.-H. Boily contre Anthime Larouche, concernant l'absence de monsieur Larouche à la signature du contrat de vente.

Notes: Notaire Thomas Z. Cloutier.
Copie.

PB7-91/9
Boîte-13
4-01-6-02-A

Bail. -- Avril 1900. -- 0,00.5 m de documents textuels.

Portée et contenu: Bail par Anthime Larouche à Alexandre ou Alexander Blair, concernant une habitation située à Chicoutimi.

Notes: Notaire Maurice Ovide Bossé.
Copie.

PB7-91/10
Boîte-13
4-01-6-02-A

Jugement. -- Juillet 1849. -- 0,00.5 m de documents textuels.

Portée et contenu: Jugement concernant les travaux sur le pont de la Rivière des Marrés situé à Baie-Saint-Paul.

Notes: Copie.

PB7-92

Boîte-13
4-01-6-02-A

Club XM-54 inc. -- Juin 1966. -- 0,03 m de documents textuels. -- 9 cartes postales.

Portée et contenu:

Journal de l'association Radio-Éclair (ARE). Journal l'accueil (Club Radio Bon-Accueil inc.). Bottin du club. Code national du 10. Carte postales. Liste des membres. Club d'auto-radio (CB).

Notes:

Copies.

PB7-93

Boîte-13
4-01-6-02-A

Israël Ornstein. -- 1917. -- 2 photographies: n&b ; 21.5x30.5 cm et 19.5x25 cm.

Portée et contenu:

Photographies qui représente le magasin d'Israël Ornstein à Roberval et aussi monsieur Ornstein et sa famille en voiture. Conducteur monsieur Bouchard.

Notes:

Copies.

PB7-94
Boîte-13
4-01-6-02-A

Club de voile Vent d'Ouest Lac Saint-Jean. -- 4 avril 1979-7 octobre 1985. -- 0,02.5 m de documents textuels.

Portée et contenu:

Livre de procès-verbaux du club de voile.

Notes:

Originaux.

PB7-95

Boîte-13
4-01-6-02-A

Municipalité de Saint-André du Lac-Saint-Jean. -- [19-]. -- 0,00.5 m de documents textuels.

Portée et contenu:

Notes historiques sur la paroisse de Saint-André.

Notes:

Original.

PB7-96

Boîte-13
4-01-6-02-A

**Famille Michel Tanguay. -- 18 octobre 1897-7 septembre 1920. -- 0,01 m de documents
textuels. -- 4 photographies : n&b ; 21.5x28 cm ou plus petit.**

Portée et contenu:

Acte de vente par Alfred Simard à F.X. Langevin concernant un terrain situé à Roberval. Signification d'un acte de vente contenant transport par Xavier Langevin en faveur d'Ernest Hamel et autres. Acte de vente par Stanislas Simard à Adélarde Tanguay concernant un terrain situé à Roberval. Acte de vente par Henri Tanguay à Adélarde Tanguay. Dépôt des certificats du percepteur du revenu -contre- Succ. Alfred Tanguay et autres. Photographies du moulin Tanguay. Photographies qui montrent Adélarde Tanguay seul et aussi avec son épouse. Photographie de la maison D'Adélarde Tanguay.

Notes:

Notaire Israël Dumais.
Notaire Errol Lindsay.
Don de Michel Tanguay.
Originaux et copies.

PB7-97
Boîte-13
4-01-6-02-A

**Corporation Stone Consolidated, division Gagnon. -- [199-]. -- 0,00.5 m de documents
textuels.**

Portée et contenu:

Historique de la corporation.

Notes:

Documents en anglais et en français.
Copie.

PB7-99

Boîte-13
4-01-6-02-A

Bureaux de poste. -- 2 septembre 1942. -- 0,00.5 m de documents textuels.

Portée et contenu:

Liste d'anciens bureaux de poste, de noms canoniques et de noms d'endroits situés sur le parcours de la route postale Québec et Chicoutimi et leur acheminement.

Notes:

Copie.

PB7-100 **École du Tremblay du Roberval. -- [19-]. -- 0,00.5 m de documents textuels.**
Boîte-13
4-01-6-02-A

Portée et contenu:

Mémoire relatif à l'implantation d'une institution d'enseignement à caractère privé.

Notes:

Copies.

PB7-102

Boîte-13
4-01-6-02-A

Le Saguenay au service du Canada. -- [1947]. -- 1 feuillet.

Portée et contenu:

Traduction d'un article écrit par B.J. McGuire et H.E. Freeman et publié dans le numéro de novembre 1947 de la revue Canadian Geographical Journal. L'importance de l'aluminium su Saguenay au Canada.

Notes:

Copie.

PB7-103

Boîte-13
4-01-6-02-A

Centenaire de Roberval. -- 1954. -- 0,00.5 m de documents textuels.

Portée et contenu:

Autocollant représentant le sceau de la ville de Roberval. Programme du déjeuner du Centenaire. Programme de la journée des Anciens et de la Saint-Jean-Baptiste. Parole de la chanson Honneur à Roberval. Partition de la chanson "Roberval est en fête".

Notes:

Copies.

PB7-105

Boîte-
1-03-6-04-A

**Rémi Meunier. -- 1977-1989. -- 0,11 m de documents textuels (2 albums). -- 93
photographies:n&b et coul. ; 20x25 cm ou plus petit.**

Portée et contenu:

Photographies et coupures de presse relatant les exploits et la carrière du nageur de Roberval Rémi Meunier.

Notes:

Don de monsieur Richard Meunier père de Rémi.
Copies.

PB7-106
Boîte-14
4-01-6-03-B

Centre de formation en entreprise et récupération du Domaine-du-Roy. -- 3 septembre 1997.
-- 0,005 m de documents textuels.

Portée et contenu:

Lettres patentes.

Notes:

Copie.

PB7-107 **Institut La Chesnaie. -- 21 septembre 1962-12 mai 1969. -- 0,00.5 m de documents textuels. --
1 cahier : 23.5x19 cm.**

Portée et contenu :

Cette série contient des procès-verbaux et un historique.

Notes :

Original et copies.

PB7-107/1 Procès-verbaux. -- 21 septembre 1962-5 avril 1963. -- 1 cahier : 23.5x19 cm.
Boîte-14

4-01-6-03-B *Portée et contenu :* Procès-verbaux des réunions des personnes du secteur D.M. de l'Institut Saint-Michel La Chesnaie Roberval.

Notes : Don de monsieur Claude Munger.
Original.

PB7-107/2 Historique. -- 1963-12 mai 1969. -- 0,00.5 m de documents textuels.
Boîte-14

4-01-6-03-B *Portée et contenu :* Historique, un programme du festival de l'Institut, le rapport d'une journée d'étude, de la correspondance, le rôle des responsables, les règlements des élèves.

Notes : Copies.

PB7-108
Boîte-14
4-01-6-03-B

Festival de la Ouananiche. -- 1981. -- 0,00.5 m de documents textuels.

Portée et contenu :

Cette série contient un guide de renseignement sur la Ouananiche.

Notes :

Le document est boudiné.
Copie.

PB7-109
Boîte-14
4-01-6-03-B

Concours de musique de Québec. -- 1985. -- 1 cahier : 28x21.5 cm.

Portée et contenu :

Cette série contient un album souvenir.

Notes :

Copie.

PB7-110
Boîte-14
4-01-6-03-B

**Les quarante-cinq kilomètres du lac Saint-Jean en chaloupe à rame. -- Juin 1976. -- 1 cahier :
28x21.5 cm.**

Portée et contenu :

Cette série contient un album souvenir.

Notes :

Copie.

PB7-111

Boîte-14
4-01-6-03-B

Garde paroissiale de Roberval. -- [194-]-Juin 1981. -- 1 cahier : 28x21.5 cm. -- 1 imprimé.

Portée et contenu :

Cette série contient l'album souvenir du 35^{ième} anniversaire ainsi qu'un programme d'une soirée dramatique présenté par la Garde Saint-Jean-de-Brébeuf.

Notes :

Copies.

PB7-112 Chemin de fer. -- 3 juin 1955-1972. -- 0,01 m de documents textuels.

Portée et contenu :

Cette série contient un compte rendu de la Chambre des Communes et un billet de train.

Notes :

Original et copie.

PB7-112/1 Début. -- 3 juin 1955. -- 0,00.5 m de documents textuels.

Boîte-14

4-01-6-03-B *Portée et contenu :* Débats de la Chambre de Communes, compte-rendu officiel.

Notes : Copie.

PB7-112/2 Billet. -- 13 juin 1972. -- 0,00.5 m de documents textuels.

Boîte-14

4-01-6-03-B *Portée et contenu :* Un billet de train.

Notes : Original.

PB7-113 **Ligue pour la défense du Canada. -- 26 mai 1942. -- 0,00.5 m de documents textuels.**
Boîte-14
4-01-6-03-B

Portée et contenu :

Résolution contre la conscription pour services outre-mer.

Notes :

Copies.

PB7-114 Association de chasse et pêche du lac Saint-Jean. -- 29 octobre 1961-15 septembre 1965. -- 0,01.5 m de documents textuels. -- 1 cahier : 21.5x28 cm.

Portée et contenu :

Cette série contient des journaux, des documents relatifs aux congrès et le ministre de la Chasse et des pêcheries.

Notes :

Copies.

PB7-114/1 Conservation. -- Octobre 1964-15 septembre 1965. -- 0,01 m de documents textuels.

Boîte-14

4-01-6-03-B

Portée et contenu : Journal de l'association.

Notes : Copies.

PB7-114/2 Congrès. -- 29 octobre 1961-25 octobre 1964. -- 0,00.5 m de documents textuels.

Boîte-14

4-01-6-03-B

Portée et contenu : Programmes des congrès.

Notes : Copies.

PB7-114/3 Ministre de la chasse et des pêcheries. -- 1961. -- 1 cahier : 21.5x28 cm.

Boîte-14

4-01-6-03-B

Portée et contenu : Rapport général.

Notes : Copie.

PB7-115 Hockey à Roberval. -- 1975-1978. -- 6 cahiers : 35x28 cm.

Portée et contenu :

Cette série contient des coupures de presse qui concernent les Optimists et les Sabres de Roberval.

Notes :

Les coupures de presse sont collées dans des Scraps Books.

Copies.

PB7-115/1 Optimists de Roberval. -- 1975-1977. -- 2 cahiers : 35x28 cm.

6-02-1-02-A *Portée et contenu :* Coupures de presse.

Notes : Les coupures sont collées dans des Scraps Books.

Copies.

PB7-115/2 Sabres de Roberval. -- 1977-1978. -- 4 cahiers 35x28 cm.

6-02-1-02-A *Portée et contenu :* Coupures de presse.

Notes : Les coupures sont collées dans des Scraps Books.

Copies.

PB7-117 Municipalité de Chambord. -- 2006. -- 0,00.5 m de documents textuels.

Portée et contenu :

Cette série comprend divers documents relatifs à la municipalité de Chambord.

Notes :

Copie.

PB7-117/1 Visages de Chambord. -- 2006. -- 0,00.5 m de documents textuels.

Boîte-14

4-01-6-03-B

Portée et contenu : Calendrier de photos anciennes réalisé pour le 150^e anniversaire de fondation de Chambord.

Notes : Copie.

PB7-118 Collège Notre-Dame de Roberval. -- 1935. -- 0,00.5 m de documents textuels.

Portée et contenu :

Cette série est constituée de documents relatifs au Collège Notre-Dame de Roberval.

Notes :

Copie.

PB7-118/1 Conventum des anciens élèves du Collège Notre-Dame de Roberval. -- 1935. -- 0,00.5 m de
Boîte-14 documents textuels.
4-01-6-03-B

Portée et contenu : Album souvenir à l'occasion du cinquantenaire des frères Mariste au Canada.

Notes : Copie.

Don de M. Guy Castonguay.

PB7-119 **Conférence Saint-Vincent-de-Paul Saint-Jean-de-Brébeuf. -- 1980-1997. -- 1 cahier; 26x32 cm.**

Portée et contenu :

Cette série est constituée de documents relatifs à la Conférence Saint-Vincent-de-Paul Saint-Jean-de-Brébeuf de Roberval.

Notes :

Copie.

PB7-119/1 Livre de comptabilité. -- 1980-1997. -- 1 cahier; 26x32 cm.

Boîte-14

4-01-6-03-B *Notes :* Copie.

PB7-120 Ventes par la Couronne. -- 1896-1926. -- 0,00.5 m de documents textuels.

Portée et contenu :

Cette série contient des actes de vente de terres par la Couronne.

Notes :

Quelques documents en anglais.

Copies.

PB7-120/1 Thadée Girard. -- 1896-1909. -- 2 feuillets.

Boîte-14

4-01-6-03-B

Portée et contenu : Vente par la Couronne ½ sud-est lot 2, rang 2 canton Ouiatchouan. Vente par la Couronne du lot 4, rang 3 canton Ouiatchouan.

Notes : Titre original : Indian Land Sale.

Comportent un sceau.

En anglais.

Originaux.

PB7-120/2 Édouard-Raymond Trudel. -- 1907. -- 1 feuillet.

Boîte-14

4-01-6-03-B

Portée et contenu : Vente par la Couronne du lot 11, rang 6 canton Parent.

Notes : Comporte un sceau.

Original.

PB7-120/3 Julien Dompnier. -- 1926. -- 1 feuillet.

Boîte-14

4-01-6-03-B

Portée et contenu : Vente par la Couronne du lot 29, rang 6 canton Ashuapmouchouan.

Notes : Comporte un sceau.

Original.

PB7-121 Jeunesse Agricole Catholique (J.A.C.). -- 1951. -- 2 feuillets.

Portée et contenu :

Cette série comprend divers documents concernant la J.A.C.

Notes :

Copies.

PB7-121/1 Congrès diocésain de la J.A.C. -- 1^{er} juillet 1951. -- 2 feuillets.
Boîte-14

4-01-6-03-B *Portée et contenu :* Programme du congrès qui s'est tenu à Chambord.

Notes : Copies.

PB7-122 Municipalité de Saint-Méthode. -- 1938-1948. -- 3 feuillets.

Portée et contenu :

Cette série est composée de documentation relative à la municipalité de Saint-Méthode.

Notes :

Copies.

PB7-122/1 Programmes. -- 1938-1948. -- 3 feuillets.

Boîte-14

4-01-6-03-B

Portée et contenu : Programme de la journée du centenaire du Saguenay à Saint-Méthode.
Programme d'une soirée récréative donnée par les étudiants du Séminaire et de quelques paroissiens de Saint-Méthode au profit du couvent.

Notes : Copies.

PB7-123 Hockeyville. – 19 septembre 2008-2 octobre 2008. – 0,02 m de documents textuels. – 1 DVD (8 min 45s) : coul. son. – 7 objets.

Portée et contenu :

Cette série concerne l'évènement Kraft Hockeyville à Roberval.

Notes :

Copies.

PB7-123/1 Hockeyville. – 19 septembre 2008-2 octobre 2008. – 0,02 m de documents textuels. – 1 DVD (8
Boîte-14 min 45 s) : coul. son. – 7 objets.
4-01-6-03-B

Portée et contenu : Revue de presse. Le DVD contient un montage photographique. Un auto-collant. Un billet pour la partie Sabre de Buffalo contre le Canadien de Montréal. Le guide du camp d'entraînement 2008-2009 du Canadien. Un laissez-passer de bénévole. Un laissez-passer du personnel du match. Un drapeau à l'effigie du Kraft Hockeyville. La rondelle de la mise au jeu officielle de la partie. Feuille d'alignement souvenir. Drapeau « Roberval est hockeyville 2008 ».

Notes : Copies.

Les photographies du DVD sont la gracieuseté de Pierre Gill, Roger Morin, Judith Grenier et Guylaine Boivin.

Le drapeau est dans la boîte-15 (1-03-6-03-A)

PB7-124 **Congrès Eucharistique National. – 1938. – 1 objet ; 21x20 cm.**

Portée et contenu :

Cette série contient un objet ayant servi à l'occasion du congrès.

Notes :

Copie.

PB7-124/1 Bougie de vigile. – 1938. – 1 objet ; 21x20 cm.

Boîte-14

4-01-6-03-B

Portée et contenu : Ornement d'une bougie de vigil utilisé à l'occasion du Congrès Eucharistique National de Québec en 1938.

Notes : Copie.

PB7-126 Festival Folklorique du lac Saint-Jean. – Décembre 1968-6 avril 2000. – 0,00.5 m de documents textuels. – 1 livre : 32x26 cm.

Portée et contenu :

Cette série comprend des documents qui concernent le Festival Folklorique.

Notes :

Originaux et copies.

PB7-126/1 Festival Folklorique du lac Saint-Jean. – Décembre 1968-6 avril 2000. – 0,00.5 m de documents
Boîte-14 textuels. – 1 livre : 32x26 cm.
4-01-6-03-B

Portée et contenu : Correspondance, Avis de convocations. Relevé de compte. Copie de résolution. Procès-verbal de la dissolution du Festival. Livre de compte.

Notes : Originaux et copies.

PB7-127 **Georges-Henri Martel. – 17 avril 1906-Septembre 1959. – 0,00.5 m de documents textuels.**

Portée et contenu :

Cette série contient des documents donnés à la Société d'histoire Domaine-du-Roy par monsieur Martel.

Notes :

Originaux et copies.

Les originaux sont encapsulés.

PB7-127/1 Georges-Henri Martel. – 17 avril 1906-Septembre 1959. – 0,00.5 m de documents textuels.

Boîte-14

4-01-6-03-B

Portée et contenu : Un reçu de Côté, Boivin et Cie. Une recommandation d'honnêteté de monsieur Racine à l'endroit de monsieur Ernest Potvin. Demande pour un trottoir sur la rue Sainte-Angèle de la part des habitants de cette rue au conseil de ville de Roberval. Un programme du Théâtre Diana de Roberval.

Notes : Originaux et copies.

Les originaux sont encapsulés.

PB7-128 **Le Cercle de presse du comté Roberval. – 14 mai 1969-11 mars 2009. – 0,01.5 cm de documents textuels. – 7 photographies : numériques imp. sur papier, coul. ; 9x13 cm ou plus petits.**

Portée et contenu :

Cette série contient des documents relatifs à l'histoire du cercle de presse.

Notes :

Copies.

PB7-128/1 Le Cercle de presse du comté Roberval. – 14 mai 1969-11 mars 2009. – 0,01.5 m de documents
Boîte-14 textuels. – 7 photographies : numériques imp. sur papier, coul. ; 9x13 cm ou plus petits.
4-01-6-03-B

Portée et contenu : Lettre d'invitation à la fondation du cercle de presse. Convocation au premier souper officiel. Document de constitution du conseil de presse de Québec. Avis de convocation. Procès-verbaux. Constitution et règlements. Rapport d'activité 1973-74. Historique du club « Relais de butes inc ». Chronologie des 20 ans du cercle. Chronologie des prix poisson. Listes des présidents. Invités aux retrouvailles. Photographies des retrouvailles.

Notes : Copies.

PB7-129 **Jean-Luc St-Jean. – 1967 – 0.5 cm de document textuel ; 56 photographies coul. : 12.5 x 19 cm et plus petit ; 10 photographies n&b : 12.5 x 17.5 cm.**

Portée et contenu :

Cette série contient des documents donnés à la Société d'histoire Domiane-du-Roy par Jean-Luc St-Jean le 21 juin 2011.

Notes :

Copies.

PB7-129/1 Jean-Luc St-Jean. - 1967 – 0.5 cm de document textuel ; 56 photographies coul. : 12.5 x 19 cm et plus petit ; 10 photographies n&b : 12.5 x 17.5 cm.

Boîte-14
4-01-6-03-B *Portée et contenu :* Photographie de l'inauguration de l'église Notre-Dame de Roberval en 1967, document résumé des détails de la construction de l'église, article de journal sur la construction de l'église.

Notes : Copies.

PB7-130 **Mélanie Arcand. - [ca 1949] – 1 objet : plastique et métal ; 6.5 x 13 x 18 cm.**

Portée et contenu :

Cette série contient un objet donné à la Société d'histoire Domiane-du-Roy par Mélanie Arcand le 4 juin 2020.

Notes :

Original.

PB7-130/1 Mélanie Arcand. - [ca 1949] – 1 objet : plastique et métal ; 6.5 x 13 x 18 cm.

Boîte-21 *Portée et contenu :* Lampe frontale d'infirmier dans la boîte d'origine datant d'environ 1949 ayant
6-02-2-02-B appartenue au père infirmier de la notaire Mélanie Arcand de Roberval.

Notes : Original.

PB7-131 Claudette Villeneuve. – ca 1900-2013 – 0.5 cm de documents textuels ; 109 photographies coul. : 10 x 15 cm ; 15 photographies n&b : 12 x 17.5 cm.

Portée et contenu :

Cette série contient des photographies données à la Société d'histoire Domiane-du-Roy par Claudette Villeneuve.

Notes :

Originaux.

PB7-131/1 Claudette Villeneuve. – ca 1900-2013 – 0.5 cm de documents textuels ; 109 photographies coul. : 10 x 15 cm ; 15 photographies n&b : 12 x 17.5 cm.

Boîte-21
6-02-2-02-B *Portée et contenu :* Photographie de bâtiment et maison patrimoniale de Roberval utilisé pour la mise sur pied du circuit patrimonial de Roberval en 2012. Photographie de l'inondation de Roberval en 1928. Carte de la gare du chemin de fer du Lac St-Jean extrait du plan officiel du Village de Roberval qui daterait d'autour de 1900 ; cintre du Magasin du Peuple de Roberval.

Notes : Originaux.

PB7-132 Sœur ursuline et augustine. – 1988-2000 – 28 photographies coul. : 10 x 15 cm.

Portée et contenu :

Cette série contient des photographies données à la Société d'histoire Domiane-du-Roy par la Bibliothèque Georges-Henri-Lévesque en 2020.

Notes :

Originaux.

PB7-132/1 Sœur ursuline et augustine. – 1988-2000 – 28 photographies coul. : 10 x 15 cm.

Boîte-21
6-02-2-02-B *Portée et contenu :* Photographie de sœurs ursulines et augustines prise en 1988 et 2000. Les personnes identifiées sont les suivantes : 100 ans de sœur Marie-Anne Blais en 2000 ; sœur Marie-Régine Leboeuf ; sœurÉvelune Ste-Rose-de-Lima Bouchard décédée le 12 février 1994 ; sœur Isabelle Tremblay ; sœur Marie de l'incarnation décédée le 2 novembre 1989 ; sœur Rollande Fournier ; tante Rose Lapointe décédée le 1^{er} juillet 1991 ; sœur Monique Tremblay décédée le 13 mai 1990 ; sœur Louise Pouliot ; sœur Doris Turgeon «marie du sacré-cœur» décédé le 10 août 1993 ; sœur Anne-Marie Bélanger décédée le 10 octobre 1995 ; sœur Julienne Robichaud ; Léa Miville (madame Larode) ; sœur Berther Larue ; sœur Marie-Louise Painchaud ; sœur Marie-Jeanne Fleury ; sœur Antoinette Coulombe ; sœur Anne-Marie Bélanger ; Jacqueline Leblanc ; madame Laberge ; madame Yvette Bureau ; sœur Marie-Louise Hudon décédée le 24 juillet 1990 ; sœur Eugénie Painchaud décédée le 6 janvier 1992 ; soeur Jeanne Lévesque ; sœur Jeanne de Chantal décédée le 15 décembre 1989 ; sœur solange Brassard décédée le 24 janvier 1994 ; sœur Cécile Labbé décédée le 18 avril 1996 ; sœur Yvonne Croteau ; sœur Marie-Louise Bouchard décédée le 26 novembre 1988 ; sœur Gracia Blanchette ; sœur Georgette Lavoie ; Carmen Ouellet ; Germaine Carrier ; sœur Bernadette Desjardins ; sœur Thérèse Lavoie.

Notes : Originaux.

PB7-133 **Maurice Côté. –1893 – 1 livre relié en carton : 1 x 30 x 25 cm.**

Portée et contenu :

Cette série contient un livre relié donné à la Société d'histoire Domiane-du-Roy par Maurice Côté en avril 2020.

Notes :

Originaux.

PB7-133/1 Maurice Côté. –1893 – 1 livre relié en carton : 1 x 30 x 25 cm.

Boîte-21 *Portée et contenu :* Livre relié de photographie souvenir du conventum de 1882-1883 en excursion
6-02-2-02-B à Roberval les 5 et 6 juillet 1893. Photographie prise devant une maison, devant le lac et devant
l'Hôtel Roberval de Horace J. Beemer.

Notes : Originaux.

PB7-134 Olivette Larouche. – [19?] –2 objets : céramique ; 15 x 15 x 1 cm.

Portée et contenu :

Cette série contient deux assiettes de céramique données à la Société d'histoire Domiane-du-Roy par Olivette Larouche le 30 octobre 2020.

Notes :

Originaux.

PB7-134/1 Olivette Larouche. – [19?] –2 objets : céramique ; 15 x 15 x 1 cm.

Boîte-21
6-02-2-02-B *Portée et contenu :* Deux assiettes en céramique décorative souvenir de Roberval. L'image de L'Hotel du Lac de Roberval est sur une assiette et l'ancien bureau de poste est sur l'autre. L'Hotel du Lac appartenait au père d'Olivette Larouche. Les assiettes étaient utilisées comme objet promotionnel.

Notes : Originaux.

PB7-135 **Lise Dufour. – 1984-2020 – 1,5 cm de documents textuels ; 5 photographies : coul. ; 10 x 15 cm et plus petit.**

Portée et contenu :

Cette série contient des documents donnés à la Société d'histoire Domaine-du-Roy par Lise Dufour en 2020.

Notes :

Originaux.

PB7-135/1 Lise Dufour. – 1984-2020 – 1,5 cm de documents textuels ; 5 photographies : coul. ; 10 x 15 cm et plus petit.

Boîte-21
6-02-2-02-B *Portée et contenu :* Photographie de l'église Notre-Dame et ses cloches ainsi que les informations techniques des cloches. Le dossier contient également des documents explicatifs de l'orgue de l'église construit par l'entreprise Casavant Frère en 1902. Un article du journal Le Colon de juillet 1934 annonçant la bénédiction des cloches de l'église Notre-Dame, bénédiction des cloches de l'église de Lac-Bouchette, photographie de l'Hôpital de Roberval, des cartes postales du Lac St-Jean, du quai de Roberval avant la construction du bâtiment de la traversée avec le monument des Saints-Martyrs canadien, de Val-Jalbert et de la foule à l'arrivée des nageurs de la traversée du lac Saint-Jean, un article de journal ayant pour titre « La Traversée du lac Saint-Jean, un temp de réflexion s'impose » du Journal de Québec du 31 juillet 1984.

Notes : Originaux et copies.

PB7-136 **Jean-C. Drolet. – 2020 – 2 photographies n&b : 20 x 25 cm et plus petit. 0.2 cm de documents textuels.**

Portée et contenu :

Cette série contient des documents et photographies donnés à la Société d'histoire Domiane-du-Roy par Jean-C. Drolet le 1 mai 2020.

Notes :

Originaux.

PB7-136/1 Jean-C. Drolet. – 2020 – 2 photographies n&b : 20 x 25 cm et plus petit. 0.2 cm de documents textuels.

Boîte-21
6-02-2-02-B *Portée et contenu :* Carte d'affaire du docteur Philius Rainville de Québec, photographie de la maison à Roberval que le docteur Rainville a achetée le 13 mai 1921 et vendue le 30 mars 1928 et l'extrait des Biographie Canadienne-Française édition 1957 sur le docteur Philius Rainville.

Notes : Originaux.

PB7-137 Philippe-Auguste Morin. – 1984-2002 – 3.5 cm de documents textuel.

Portée et contenu :

Cette série contient des documents retirés du fonds de Philippe-Auguste Morin et ajouté à la collection de la Société d'histoire Domaine-du-Roy en 2020.

Notes :

Originaux et copies.

Voir le fonds PA44 Fond Philippe-Auguste Morin pour les documents reliés à sa vie.

PB7-137/1 Philippe-Auguste Morin. – 1984-2002 – 3.5 cm de documents textuel.

Boîte-21
6-02-2-02-B *Portée et contenu :* Quatre feuilles avec des cartes d'affaires amassé par Philippe-Auguste Morin, une carte des communautés autochtones au Québec de mars 1999, un article de journal sur le décès de F.-X. Bouchard de mars 1984, un article sur la Commissions sur l'avenir du Québec de janvier 1995, un article du Saguenayensia de juillet-septembre 2002 sur Mgr Simon Bluteau de Saint-Félicien, article de journal sur le gagnant du concours de poème sur Val-Jalbert, cahier spécial 100 ans de Val-Jalbert par l'Étoile du Lac du 17 juin 2001, étude sur l'évaluation régional de l'impact social du virage technologique : le cas du Saguenay-Lac0Saint-Jean-Chibougamau par l'Université du Québace à Chicoutimi de juin 1988.

Notes : Originaux et copies.

Voir le fonds PA44 Fond Philippe-Auguste Morin pour les documents reliés à sa vie

PB7-138 Sanctuaire des amis de Ste-Anne inc. – 1981-1995 – 3.5 cm de documents textuels.

Portée et contenu :

Cette série contient des documents donnés à la Société d'histoire Domaine-du-Roy par le Sanctuaire des amis de Ste-Anne inc.

Notes :

Originaux.

PB7-138/1 Gestion administrative. – 1981-1995 – 1 cm de documents textuels.

Boîte-21 *Portée et contenu :* Ce dossier est constitué de document administratif tel que les lettres patente, contrat d'achat de terrain sur le territoire de La Doré ainsi qu'un certificat de localisation et de document historique du sanctuaire.

Notes : Originaux.

PB7-138/2 Gestion financières. – 1987-1995 - 0.5 cm de documents textuels.

Boîte-21 *Portée et contenu :* Ce dossier est constitué de document financier du Sanctuaire des amis de Ste-Anne inc.
6-02-2-02-B

Notes : Originaux.

PB7-138/3 Communication et relations publiques. – 1982-1995 - 2 cm de documents textuels.

Boîte-21 *Portée et contenu :* Ce dossier est constitué de document de correspondance, d'article de journaux concernant le sanctuaire de Sainte-Anne à l'adoré, des photographies d'un boisée, des pamphlets du sanctuaire et 2 livres des visiteurs.
6-02-2-02-B

Notes : Originaux.

PB7-139 **Centenaire de St-François-de-Sales. – 1988 – 0.5 cm de documents textuels.**

Portée et contenu :

Cette série contient des documents donnés à la Société d'histoire Domaine-du-Roy par un don anonyme.

Notes :

Original.

PB7-139/1 Centenaire de St-François-de-Sales. – 1988 – 0.5 cm de documents textuels.

Boîte-21 *Portée et contenu :* Cahier des Fêtes des Jubilés du Centenaire de St-François-de-Sale du 17
6-02-2-02-B septembre 1988.

Notes : Original.

PB7-140 **Couvent des sœurs du Bon-Pasteur à Charlesbourg. – [19 ?] – 2 photographies n&b : 9 x 14 cm.**

Portée et contenu :

Cette série contient des photographies données à la Société d'histoire Domaine-du-Roy par un don anonyme.

Notes :

Originaux.

PB7-140/1 Couvent des soeurs du Bon-Pasteur à Charlesbourg. – [19 ?] – 2 photographie n&b : 9 x 14 cm.

Boîte-21 *Portée et contenu :* Deux photographies du couvent des sœurs du Bon-Pasteur à Charlesbourg, une
6-02-2-02-B de l'extérieur et l'autre de l'intérieur.

Notes : Originaux.

PB7-141 **Photographie d'une photographie de St-Félicien. – [19 ?] – 1 photographie n&b : 10 x 15 cm.**

Portée et contenu :

Cette série contient une photographie donnée à la Société d'histoire Domaine-du-Roy par un don anonyme.

Notes :

Original.

PB7-141/1 Photographie d'une photographie de St-Félicien. – [19 ?] – 1 photographie n&b : 10 x 15 cm.

Boîte-21 *Portée et contenu :* Une photographie d'une vieille photographie de St-Félicien.

6-02-2-02-B

Notes : Original.

PB7-142 **Photographie de Roberval et Normandin(?). – [19 ?] – 2 photographies n&b : 8.5 x 14 cm.**

Portée et contenu :

Cette série contient une photographie donnée à la Société d'histoire Domaine-du-Roy par un don anonyme.

Notes :

Originaux.

PB7-142/1 Photographie de Roberval et Normandin(?). – [19 ?] – 2 photographies n&b : 8.5 x 14 cm.

Boîte-21 *Portée et contenu :* Photographie du marché de bleuets à Roberval et probablement une
6-02-2-02-B photographie de la municipalité de Normandin.

Notes : Originaux.

PB7-143 **Carte routière de Saint-Prime. - [20 ?] – 1 cm de documents textuels.**

Portée et contenu :

Cette série contient un document donné à la Société d'histoire Domaine-du-Roy par un don anonyme.

Notes :

Original.

PB7-143/1 Carte routière de Saint-Prime. - [20 ?] – 1 cm de documents textuels

Boîte-21 *Portée et contenu :* Carte routière et touristique de la municipalité de Saint-Prime.
6-02-2-02-B

Notes : Original.

PB7-144 **Album souvenir de Roberval. - [19 ?] – 23 photographies n&b : 11 x 16 cm.**

Portée et contenu :

Cette série contient un document donné à la Société d'histoire Domaine-du-Roy par Sylvie Fortin de Chicoutimi en 2020.

Notes :

Originaux.

PB7-144/1 Album souvenir de Roberval. - [19 ?] – 23 photographies n&b : 11 x 16 cm.

Boîte-21 *Portée et contenu :* Photographies relié de l'album souvenir de Roberval par J.E. Chabot
6-02-2-02-B photographie de Roberval.

Notes : Originaux

PB7-145 **Hymne national du Canada sur vinyle. – 2000 – 1 vinyle 45 tours.**

Portée et contenu :

Cette série contient un document donné à la Société d'histoire Domaine-du-Roy par André Juillet le 18 juin 2018.

Notes :

Original.

PB7-145/1 Hymne national du Canada sur vinyle. – 2000 – 1 vinyle 45 tours.

Boîte-21 *Portée et contenu :* Vinyle de l'hymne nationale du Canada version instrumentale et chanté. La
6-02-2-02-B pochette du vinyle comprend également des photographies et un historique de l'hymne.

Notes : Original.

PB7-146 **Normand Beaucage. – 1908-1932 – 1 cm de documents textuels.**

Portée et contenu :

Cette série contient un document donné à la Société d'histoire Domaine-du-Roy par Normand Beaucage le 10 août 2015 et 6 septembre 2018.

Notes :

Original.

PB7-146/1 Normand Beaucage. – 1908-1932 – 1 cm de documents textuels.

Boîte-16 *Portée et contenu :* Édition du 12 septembre 1908 du journal La presse. L'édition fait état d'un feu
6-02-2-02-A ayant ravagé le village de St-Rémi et deux chèques de (?) Bergeron de la Banque canadienne
nationale de 1932.

Notes : Original.

PB7-147 **Journal le Regain de Roberval. – 1953-1954 – 1 cm de documents textuels.**

Portée et contenu :

Cette série contient des documents donnés à la Société d'histoire Domaine-du-Roy par Chantale Savard de la famille Romuald Savard le 7 août 2019.

Notes :

Originaux.

PB7-147/1 Journal le Regain de Roberval. – 1953-1954 – 1 cm de documents textuels.

Boîte-16 *Portée et contenu :* Édition de novembre-décembre 1953 et janvier-février 1954 du journal le
6-02-2-02-A Regain organe officiel du sanatorium St-Michel de Roberval.

Notes : Originaux.

PB7-148 Michèle Potvin. – 1982-2001 – 0.5 cm de documents textuels ; 6 cartes postales coul. : 10 x 15 cm ; 12 diapositives coul. : 5 x 5 cm.

Portée et contenu :

Cette série contient des documents donnés à la Société d'histoire Domaine-du-Roy par Michèle Potvin en juin 2019.

Notes :

Originaux.

PB7-148/1 Michèle Potvin. – 1982-2001 – 0.5 cm de documents textuels ; 6 cartes postales coul. : 10 x 15 cm ; 12 diapositives coul. : 5 x 5 cm.

Boîte-16
6-02-2-02-A *Portée et contenu :* Journal *Val-Jalbert dans les années 20* de 1982, cahier spécial 100 ans de Val-Jalbert par l'Étoile du Lac du 17 juin 2001, 6 cartes postales de Val-Jalbert, 12 diapositives de Val-Jalbert.

Notes : Originaux.

PB7-149 **Ruth Verreault. – 1969 - 1 épinglette : métal ; 1.6 cm x 2.5 cm.**

Portée et contenu :

Cette série contient une épinglette donnée à la Société d'histoire Domaine-du-Roy par Ruth Verreault.

Notes :

Original.

PB7-149/1 Ruth Verreault. – 1969 - 1 épinglette : métal ; 1.6 cm x 2.5 cm.

Boîte-16 *Portée et contenu :* Épinglette de la dernière cohorte de l'École des infirmières de Chicoutimi de
6-02-2-02-A 1969.

Notes : Original.

PB7-150 **Colette Fortin. – 1981 – 0.2 cm de documents textuel.**

Portée et contenu :

Cette série contient une épinglette donnée à la Société d'histoire Domaine-du-Roy par Colette Fortin le 31 juin 2019.

Notes :

Original.

PB7-150/1 Colette Fortin. – 1981 – 0.2 cm de documents textuel.

Boîte-16 *Portée et contenu :* Pamphlet de la 27^e Traversée international du Lac St-Jean de 1981.
6-02-2-02-A

Notes : Original.

PB7-151 **Sabrina Lamontagne. - 1895-1921 – 0.3 cm de documents textuels.**

Portée et contenu :

Cette série contient une épinglette donnée à la Société d'histoire Domaine-du-Roy par Sabrina Lamontagne le 4 avril 2019.

Notes :

Original.

PB7-151/1 Sabrina Lamontagne. - 1895-1921 – 0.3 cm de documents textuels.

Boîte-16 *Portée et contenu :* Extrait du registre de baptême de la paroisse de St-Félicien pour Joseph Eugène
6-02-2-02-A Ouellet le 6 décembre 1895, extrait du registre de la paroisse de St-Méthode de baptême pour
Marie-Rose (?) Ouellet du 25 septembre 1899, extrait du registre de la paroisse de St-Félicien de
sépulture pour Rallaut Ouellet du 6 septembre 1921.

Notes : Original.

PB7-152 **France Donaldson. - [ca 1927] – 2 objet : cuir ; 22.5 x 36.5 cm.**

Portée et contenu :

Cette série contient des gants donnés à la Société d'histoire Domaine-du-Roy par France Donaldson en 2017.

Notes :

Originaux.

PB7-152/1 France Donaldson. - [ca 1927] – 2 objet : cuir ; 22.5 x 36.5 cm.

Boîte-16 *Portée et contenu :* Gants de Joseph Donaldon premier officier de la circulation de Roberval en
6-02-2-02-A 1927. Il est le fils de Elzéar Donalson.

Notes : Originaux. En très bon état.

PB7-153 **Marcel Descarreaux. – 1929 – 2 photographies n&b : 8 x 13 cm.**

Portée et contenu :

Cette série contient des photographies données à la Société d'histoire Domaine-du-Roy par Marcel Descarreaux.

Notes :

Originaux.

PB7-153/1 Marcel Descarreaux. – 1929 – 2 photographies n&b : 8 x 13 cm.

Boîte-16 *Portée et contenu :* Photographie de la station d'aviation de Roberval en 1929 et photographie d'un
6-02-2-02-A engin aeroplane ou d'un air-boat.

Notes : Originaux.

PB7-154 **Livret touristique. – [ca 1950] – 0.5 cm de documents textuel.**

Portée et contenu :

Cette série contient des documents donnés à la Société d'histoire Domaine-du-Roy par don anonyme.

Notes :

Originaux.

PB7-154/1 Livret touristique. – [ca 1950] – 0.5 cm de documents textuel.

Boîte-16 *Portée et contenu :* Deux livrets touristiques fait autour des années 1950 par la collaboration des
6-02-2-02-A chambres de commerce de Roberval et Saint-Félicien.

Notes : Originaux.

PB7-155 **Jean-Marc Perron. – 1952-1953. – 0.3 cm de documents textuel.**

Portée et contenu :

Cette série contient des documents donnés à la Société d'histoire Domaine-du-Roy par Jean-Marc Perron.

Notes :

Originaux.

PB7-155/1 Jean-Marc Perron. – 1952-1953. – 0.3 cm de documents textuel.

Boîte-16
6-02-2-02-A *Portée et contenu :* Une carte d'employé de CHRL de Thérèse Doré de 1952-1953, une carte d'adhésion comme membre au Club de la Radio (Saguenay-Lac-St-Jean) pour Thérèse Doré de 1952-1953 et une carte en cas d'urgence au nom de Thérèse Doré. Thérèse Doré est la sœur de Gérard Doré.

Notes : Originaux.

PB7-156 **150^e anniversaire de la Ville de St-Félicien. – 2015 – 1 cm de documents textuel ; 1 disque optique (1 h 15 min).**

Portée et contenu :

Cette série contient des documents donnés à la Société d'histoire Domaine-du-Roy par la Société d'histoire de Saint-Félicien en 2015.

Notes :

Originaux.

PB7-156/1 150^e anniversaire de la Ville de St-Félicien. – 2015 – 1 cm de documents textuel ; 1 disque optique (1 h 15 min).

Boîte-16
6-02-2-02-A *Portée et contenu :* Document résumé de la pièce de théâtre « Une Mot-zusse d'escousse » fait dans le cadre des festivités du 150^e anniversaire de la Ville de Roberval ainsi qu'un film sur dvd de l'événement.

Notes : Originaux.

PB7-157 **Société d'histoire de Lac-St-Jean. – 1960-1983 – 1 cm de documents textuel ; 1 carte-portale coul. : 9 x 14 cm**

Portée et contenu :

Cette série contient des documents donnés à la Société d'histoire Domaine-du-Roy par la Société d'histoire de Lac-St-Jean en août 2016.

Notes :

Originaux.

PB7-157/1 Société d'histoire de Lac-St-Jean. – 1960-1983 – 1 cm de documents textuel ; 1 carte-portale coul. : 9 x 14 cm

Boîte-16
6-02-2-02-A *Portée et contenu :* Une carte-postale du Centre historique aquatique de Roberval, journal Régates St-Félicien du 2 juillet 1967, lettre ouverte du Comité du changement de nom autour de 1960, pamphlet du Festival du bucheron de Notre-Dame de Lorette en septembre 1983.

Notes : Originaux.

PB7-158 **Roch Bouchard. –1966-1976 – 0.5 cm de documents textuel ; 1 objet : tissu ; 9 x 10 cm.**

Portée et contenu :

Cette série contient des documents donnés à la Société d'histoire Domaine-du-Roy par Roch Bouchard.

Notes :

Originaux.

PB7-158/1 Roch Bouchard. –1966-1976 – 0.5 cm de documents textuel ; 1 objet : tissu ; 9 x 10 cm.

Boîte-16
6-02-2-02-A *Portée et contenu :* Programmation du Théâtre Diana de 1966 et 1976 et un écusson du Collège Notre-Dame de Roberval. Roch Bouchard a été pensionnaire au Collège Notre-Dame de Roberval pendant 4 ans.

Notes : Originaux.

PB7-159 **Dany Ouellet. – [ca 1970] – 0.5 cm de documents textuels.**

Portée et contenu :

Cette série contient des documents donnés à la Société d'histoire Domaine-du-Roy par Dany Ouellet.

Notes :

Originaux.

PB7-159/1 Dany Ouellet. – [ca 1970] – 0.5 cm de documents textuels.

Boîte-16 *Portée et contenu :* Menu du restaurant Continental comptoir-lunch.
6-02-2-02-A

Notes : Originaux.

PB7-160 **Claude Villeneuve. – 1967 – 3 photographies n&b ; 14 x 10.5 cm.**

Portée et contenu :

Cette série contient des documents donnés à la Société d'histoire Domaine-du-Roy par Claude Villeneuve.

Notes :

Originaux.

PB7-160/1 Claude Villeneuve. – 1967 – 3 photographies n&b ; 14 x 10.5 cm.

Boîte-16 *Portée et contenu :* Photographie prise à l'extérieur et à l'intérieur du nouveau bureau de poste de
6-02-2-02-A Roberval. Claude Villeneuve était facteur à la même époque.

Notes : Originaux.

PB7-161 **Francine Allard. – 2002 – 12 photographies coul. ; 10 x 25.5 cm et plus petit.**

Portée et contenu :

Cette série contient des documents donnés à la Société d'histoire Domaine-du-Roy par Francine Allard.

Notes :

Originaux.

PB7-161/1 Francine Allard. – 2002 – 12 photographies coul. ; 10 x 25.5 cm et plus petit.

Boîte-16 *Portée et contenu :* Photographie prise après l'incendie du couvent des Ursulines en hiver 2002.
6-02-2-02-A

Notes : Originaux.

PB7-162 **Éric Palin. – 2012 – 27 photographies coul. ; 10 x 15 cm.**

Portée et contenu :

Cette série contient des documents donnés à la Société d'histoire Domaine-du-Roy par Éric Palin

Notes :

Originaux.

PB7-162/1 Éric Palin. – 2012 – 27 photographies coul. ; 10 x 15 cm.

Boîte-16 *Portée et contenu :* Photographie prise lors du dévoilement du buste en bronze de Benjamin
6-02-2-02-A Alexander Scott. Éric Palin était directeur de l'Étoile du lac en 2012.

Notes : Originaux.

PB7-163 Entrevues d'expositions. – 2015-2016 – 2 disque optique (1h 36min).

Portée et contenu :

Cette série contient des documents produit par la société d'histoire dans le cadre de la mise sur pied d'exposition.

Notes :

Originaux.

PB7-163/1 Entrevues d'expositions. – 2015-2016 – 2 disque optique (1h 36min).

Boîte-16
6-02-2-02-A *Portée et contenu :* Entrevue le 12 mai 2015 de Réal Labrecque, Jacques Dumont, Donald Bergeron sur l'historique du Club Nautique et sur la marina de Roberval faite le 12 mai 2015 par Maxime Lamontagne et Jacques Audette. Entrevue le 29 janvier 2016 de Michel Chabot sur le cinéma à l'hôtel de ville de Roberval par Maxime Lamontagne et Jacques Audette et une seconde entrevue le 1 septembre 2016 sur le même sujet mais avec Lucille Brassard.

Notes : Originaux.

PB7-164 **Festival d'hiver. – 1991 – 0.2 cm de document textuels.**

Portée et contenu :

Cette série contient des documents donnés à la Société d'histoire Domaine-Du-Roy par une personne anonyme.

Notes :

Originaux.

PB7-164/1 Festival d'hiver. – 1991 – 0.2 cm de document textuels.

Boîte-16 *Portée et contenu :* Pamphlet des activités du Festival d'hiver de Roberval de 1991.
6-02-2-02-A

Notes : Originaux.

PB7-165 **Journal Toit & Moi. – 2016 – 0.5 cm de documents textuel.**

Portée et contenu :

Cette série contient des documents donnés à la Société d'histoire Domaine-Du-Roy par une personne anonyme.

Notes :

Originaux.

PB7-165/1 Journal Toit & Moi. – 2016 – 0.5 cm de documents textuel.

Boîte-16 *Portée et contenu :* Dossier spécial sur les villes de compagnie régionales dont Val-Jalbert,
6-02-2-02-A Dolbeau et Arvida du journal Toit & moi du 4 septembre 2016.

Notes : Originaux

PB7-166 **Soirée Canadienne. – 1976 - 1 disque optique (47 min 12 s).**

Portée et contenu :

Cette série contient des documents donnés à la Société d'histoire Domaine-Du-Roy par une personne anonyme.

Notes :

Originaux.

PB7-166/1 Soirée Canadienne. – 1976 - 1 disque optique (47 min 12 s).

Boîte-16 *Portée et contenu :* Enregistrement de l'émission Soirée Canadienne à Roberval avec Louis
6-02-2-02-A Bilodeau de novembre 1976.

Notes : Originaux

PB7-167 **Entrevue de Georges-Henri Lévesque. – 1983 - 1 disque optique (58 min 11 s).**

Portée et contenu :

Cette série contient des documents donnés à la Société d'histoire Domaine-Du-Roy par une personne anonyme.

Notes :

Originaux.

PB7-167/1 Entrevue de Georges-Henri Lévesque. – 1983 - 1 disque optique (58 min 11 s).

Boîte-16 *Portée et contenu :* Enregistrement d'une entrevue de Georges-Henri Lévesque en 1983 qui rappelle les grandes étapes de sa vie, de sa carrière et de l'évolution de sa pensée.
6-02-2-02-A

Notes : Originaux

PB7-168 **Bernard Perron. – 1957 – 1 cm de documents textuel.**

Portée et contenu :

Cette série contient des documents donnés à la Société d'histoire Domaine-Du-Roy par Bernard Perron.

Notes :

Originaux.

PB7-168/1 Bernard Perron. – 1957 – 1 cm de documents textuel.

Boîte-16 *Portée et contenu :* Documents attestants de la vente d'un terrain au numéro de lot 17 du Village de
6-02-2-02-A Roberval par Pierre Perron à Bernard Perron en 1957. Le notaire qui a supervisé la transaction est
 maitre Errol Lindsay.

Notes : Originaux

PB7-169 **Gilles Mélançon. – 1910 – 3 photographies : n&b ; 9 x 14 cm.**

Portée et contenu :

Cette série contient des photographies données à la Société d'histoire Domaine-Du-Roy par Gilles Mélançon.

Notes :

Originaux.

PB7-169/1 Gilles Mélançon. – 1910 – 3 photographies : n&b ; 9 x 14 cm.

Boîte-16 *Portée et contenu :* Photographies du O'Connell Lodge situé au Lac des Loups dans la province de
6-02-2-02-A Québec.

Notes : Originaux

PB7-170 **Roberval. – 1905-1910 - 3 photographie : n&b ; 12.5 x 17.5 cm et plus petit ; 1 photographie : coul. ; 9 x 14 cm.**

Portée et contenu :

Cette série contient des photographies données à la Société d'histoire Domaine-Du-Roy par don anonyme.

Notes :

Originaux.

PB7-170/1 Roberval. – 1905-1910 - 3 photographie : n&b ; 12.5 x 17.5 cm et plus petit ; 1 photographie : coul. ; 9 x 14 cm.

Boîte-16
6-02-2-02-A *Portée et contenu :* Photographies du commerce de Edmond Abel en 1905 sur la rue principale, photographie du commerce de chaussures de Philius Hamel en 1905, photographie du commerce de David Otis marchand de chaussures en 1910, une carte postale montrant une scène à Roberval.

Notes : Originaux

PB7-171 **Groupe de personnes en hiver. - [ca 1920] – 8 photographies : n&b ; 9 x 14 cm.**

Portée et contenu :

Cette série contient des photographies données à la Société d'histoire Domaine-Du-Roy par don anonyme.

Notes :

Originaux.

PB7-171/1 Groupe de personnes en hiver. - [ca 1920] – 8 photographies : n&b ; 9 x 14 cm.

Boîte-16 *Portée et contenu :* Personne seule ou groupe de personne faisant des psort d'hiver comme du ski
6-02-2-02-A dont Jean Gagon, Claudette Gagnon et Micheline Gagnon ; un groupe d'étudiant ; un groupe de
jeunes femmes en 1927.

Notes : Originaux

PB7-172 **Groupe de personnes inconnus. – 18? – 1 négatif : n&b ; 10 x 12 cm.**

Portée et contenu :

Cette série contient des photographies données à la Société d'histoire Domaine-Du-Roy par don anonyme.

Notes :

Originaux.

PB7-172/1 Groupe de personnes inconnus. – 18? – 1 négatif : n&b ; 10 x 12 cm.

Boîte-16 *Portée et contenu :* Photographie d'un groupe de personnes autour d'un tipi.
6-02-2-02-A

Notes : Originaux

PB7-173 Sportsmen's map. – 191? – 1 cm de documents textuel

Portée et contenu :

Cette série contient des documents donnés à la Société d'histoire Domaine-Du-Roy par don anonyme.

Notes :

Originaux.

PB7-173/1 Sportsmen's map. – 191? – 1 cm de documents textuel

Boîte-16
6-02-2-02-A *Portée et contenu :* Enveloppe de la sportsmen's map « showing the location of leased and unleased fish and game territories in the Quebec & lake St. John region divided into square miles ». La carte n'est pas avec l'enveloppe de la carte.

Notes : Originaux

PB7-174 **Statue de la Vierge-Marie du Saguenay. – 19? - 32 négatifs : n&b ; 7 x 11 cm ; 29 photographies : n&b ; 12.5 x 17.5 cm.**

Portée et contenu :

Cette série contient des photographies données à la Société d'histoire Domaine-Du-Roy par don anonyme.

Notes :

Originaux.

PB7-174/1 Statue de la Vierge-Marie du Saguenay. – 19? - 32 négatifs : n&b ; 7 x 11 cm ; 29 photographies : n&b ; 12.5 x 17.5 cm.

Boîte-16 *Portée et contenu :* Photographies et négatif du remplacement dans le début des années 1900 de la
6-02-2-02-A statue de la Vierge-Marie à Baie-Éternité.

Notes : Originaux

PB7-175 **Parc pour enfants – 1989. – 9 photographies : coul. ; 9 x 11 cm**

Portée et contenu :

Cette série contient des photographies données à la Société d'histoire Domaine-Du-Roy par don anonyme.

Notes :

Originaux.

PB7-175/1 Parc pour enfants – 1989. – 9 photographies : coul. ; 9 x 11 cm

Boîte-16 *Portée et contenu :* Les parc représenté sont les suivant : École de Saint-Prime, École Ste-Monique
6-02-2-02-A de St-Félicien, Pie XII de St-Félicien, École Benoit Duhamel de Roberval et Camping de St-Félicien.

Notes : Originaux

PB7-176 **G. Chartrand. – 19? – 3 négatifs : n&b : 6.5 x 10 cm et plus petit.**

Portée et contenu :

Cette série contient des photographies données à la Société d'histoire Domaine-Du-Roy par G. Chartrand.

Notes :

Originaux.

PB7-176/1 G. Chartrand. – 19? – 3 négatifs : n&b : 6.5 x 10 cm et plus petit.

Boîte-16 *Portée et contenu :* Un négatif d'une rue de Val-Jalbert, un négatif de la rivière Ouiatchouan à St-
6-02-2-02-A Prime et un négatif montrant 6 homes sous un trachel (pont ferrovière).

Notes : Originaux

PB7-177 Municipalités de la MRC Domaine-Du-Roy. – 189? -190? – 21 négatifs 35 mm : n&b ; 6 négatifs : n&b ; 6.5 x 10 cm ; 12 photographie : n&b : 10 x 15 cm.

Portée et contenu :

Cette série contient des photographies données à la Société d'histoire Domaine-Du-Roy par don anonyme.

Notes :

Originaux.

PB7-177/1 Municipalités de la MRC Domaine-Du-Roy. – 189? -190? – 21 négatifs 35 mm : n&b ; 6 négatifs : n&b ; 6.5 x 10 cm ; 12 photographie : n&b : 10 x 15 cm.

Boîte-16
6-02-2-02-A *Portée et contenu :* Photographies et négatif des 10 municipalités de la MRC Domaine-du-Roy. La Doré : photographie de Notman des archives nationales du Québec à la Société d'histoire du Saguenay. St-Félicien : photographie des régates dans les années 1920 à la Société d'histoire du Saguenay. St-Méthode : photographie de Fernand Bilodeau à la Société d'histoire du Saguenay. Saint-Prime : photographie de Notman des archives nationales du Québec à la Société d'histoire du Saguenay. Roberval : photographie du Studio Chabot à la Société d'histoire du Saguenay. Ste-Hedwidge : photographie de Jean Gagnon des archives nationales du Québec à la Société d'histoire du Saguenay. Chambord : photographie de Notman à la Société d'histoire du Saguenay. Saint-François-de-Sales : photographie de Jean Gagnon à la Société d'histoire du Saguenay. Lac-Bouchette : photographie de Notman des archives nationales du Québec à la Société d'histoire du Saguenay. Saint-André : photographie de Jean Gagnon à la Société d'histoire du Saguenay.

Notes : Originaux

PB7-178 **Bible du conseil municipal de Saint-Prime. – 1947 – 2.5 cm de documents textuels.**

Portée et contenu :

Cette série contient des documents donnés à la Société d'histoire Domaine-Du-Roy par Luc Boutin, assistant directeur général de Saint-Prime lors du don.

Notes :

Originaux.

PB7-178/1 Bible du conseil municipal de Saint-Prime. – 1947 – 2.5 cm de documents textuels.

Boîte-16 *Portée et contenu :* La bible du conseil municipale de Saint-Prime imprimé en 1947.
6-02-2-02-A

Notes : Originaux

PB7-179 Journal Roberval à vie. – 1993-1998 – 2 cm de documents textuels.

Portée et contenu :

Cette série contient des documents donnés à la Société d'histoire Domaine-Du-Roy par don anonyme.

Notes :

Originaux.

PB7-179/1 Journal Roberval à vie. – 1993-1998 – 2 cm de documents textuels.

Boîte-22 *Portée et contenu :* Journal municipale de la Ville de Roberval, le *Roberval à vie* qui informe les
4-01-7-02-A citoyens des divers événements de la municipalité.

Notes : Originaux

PB7-180 **René Bergeron – ca 1930 – 1 photographie : coul. ; 9 x 13.5 cm.**

Portée et contenu :

Cette série contient des photographies données à la Société d'histoire Domaine-Du-Roy par René Bergeron.

Notes :

Originaux.

PB7-180/1 René Bergeron – ca 1930 – 1 photographie : coul. ; 9 x 13.5 cm.

Boîte-22 *Portée et contenu :* Photographie représentant 3 hommes dont Julius Bergeron qui retourne de la
4-01-7-02-A chasse à l'ours à Roberval.

Notes : Originaux

PB7-181 **Hymne du centenaire de Roberval. – 1954 – 2 vinyles. - 30 cm de documents textuels.**

Portée et contenu :

Cette série contient des documents donnés à la Société d'histoire Domaine-Du-Roy par don anonyme.

Notes :

Originaux.

PB7-181/1 Hymne du centenaire de Roberval. – 1954 – 2 vinyles. - 30 cm de documents textuels.

Boîte-22 *Portée et contenu :* Deux vinyle de L'hymne du centenaire de Roberval et du chœur d'enfants de
4-01-7-02-A Roberval chantan Petite patrie.

Notes : Originaux

PB7-182 **Mastheuisatsh. – 1991-1992 – 32 photographies : coul. : 10 x 15 cm.**

Portée et contenu :

Cette série contient des photographies données à la Société d'histoire Domaine-Du-Roy par Architecte Gosselin et Fortin de Saint-Félicien en 2021.

Notes :

Originaux.

PB7-182/1 Mastheuisatsh. – 1991-1992 – 32 photographies : coul. : 10 x 15 cm.

Boîte-22 *Portée et contenu :* Photographie de Mastheuisatsh en 1991 et 1992.
4-01-7-02-A

Notes : Originaux

PB7-183 Garde paroissiale Notre-Dame de la Doré. – 19? – 0.5 cm de documents textuels.

Portée et contenu :

Cette série contient des documents donnés à la Société d'histoire Domaine-Du-Roy par don anonyme.

Notes :

Originaux.

PB7-183/1 Garde paroissiale Notre-Dame de la Doré. – 19? – 0.5 cm de documents textuels.

Boîte-22 *Portée et contenu :* Coupons d'invitation au membre honoraires de bienfaiteurs de la Garde
4-01-7-02-A Paroissiale de Notre-Dame de la Doré a un souper.

Notes : Originaux

PB7-184 **Épinglettes. – ca 1950-20? – 12 épinglettes : métal.**

Portée et contenu :

Cette série contient des épinglettes données à la Société d'histoire Domaine-Du-Roy par don anonyme.

Notes :

Originaux.

PB7-184/1 Épinglettes. – ca 1950-20? – 12 épinglettes : métal.

Boîte-22 *Portée et contenu :* Épinglettes de Roberval, Saint-André, Saint-Prime, de la Traversée
4-01-7-02-A internationale du Lac St-Jean et 3 épinglettes inconnus.

Notes : Originaux

PB7-185 **Journal La Terre de chez nous. – 1966 – 2 cm de documents textuel.**

Portée et contenu :

Cette série contient des documents donnés à la Société d'histoire Domaine-Du-Roy par don anonyme.

Notes :

Originaux.

PB7-185/1 Journal La Terre de chez nous. – 1966 – 2 cm de documents textuel.

Boîte-22 *Portée et contenu :* Trois exemplaires du journal La Terre de chez nous, soit du 30 mars 1966, 23
4-01-7-02-A février 1966 et du 20 juillet 1966.

Notes: Originaux

PB7-186 Lake St. John Power & Paper co. Limited. – 1948-1952 – 7 cm de documents textuels.

Portée et contenu :

Cette série contient des documents donnés à la Société d'histoire Domaine-Du-Roy par Germain Proulx.
Cette série contient des dossiers d'entrepreneur engagé par l'entreprise afin de faire des camps de coupe de bois.

Notes :

Originaux.

PB7-186/1 François Tanguay. – 1949 – 1 cm de documents textuels.

Boîte-22
4-01-7-02-A *Portée et contenu :* Ce dossier contient des formulaires du coût d'opération des camps de coupe de bois géré par l'entrepreneur François Tanguay pour la Lake St. John Power & Paper co. Limited

Notes : Originaux

PB7-186/2 Formulaires d'employés. – 1948 – 3 cm de documents textuels.

Boîte-22
4-01-7-02-A *Portée et contenu :* Ce dossier contient des formulaires remplie par les entrepreneurs soit pour les coût d'opération ou des listes d'employé. Le dossier contient également des feuilles de temps d'employés.

Notes : Originaux

PB7-186/3 Formulaires de récapitulation. – 1952 – 3 cm de documents textuels.

Boîte-22
4-01-7-02-A *Portée et contenu :* Ce dossier contient des formulaires de récapitulation de temps de machinerie, d'opération, de facturation et des formulaires de coût de flottage.

Notes : Originaux

PB7-187 **Boulevard St-Joseph. – 1999 – 5 photographies : coul. ; 10 x 15 cm.**

Portée et contenu :

Cette série contient des photographies données à la Société d'histoire Domaine-Du-Roy par don anonyme.

Notes :

Originaux.

PB7-187/1 Boulevard St-Joseph. – 1999 – 5 photographies : coul. ; 10 x 15 cm.

Boîte-22 *Portée et contenu :* Photographie du boulevard St-Joseph de 1999.
4-01-7-02-A

Notes : Originaux

PB7-188 **Journal À Prop-Eau. – 1997-2001. – 1 cm de documents textuels.**

Portée et contenu :

Cette série contient des documents donnés à la Société d'histoire Domaine-Du-Roy par don anonyme.

Notes :

Originaux.

PB7-188/1 Journal À Prop-Eau. – 1997-2001 – 1 cm de documents textuels.

Boîte-22 *Portée et contenu :* Journal À Prop-eau de Alcan de 1997et 2001.
4-01-7-02-A

Notes : Originaux

PB7-189 **Hôtel-Dieu Saint-Michel. – 1921 – 0.1 cm de documents textuels.**

Portée et contenu :

Cette série contient des documents donnés à la Société d'histoire Domaine-Du-Roy par don anonyme.

Notes :

Copie.

PB7-189/1 Hôtel-Dieu Saint-Michel. – 1921 – 0.1 cm de documents textuels.

Boîte-22 *Portée et contenu :* Copie d'une facture émise par l'Hôtel-Dieu Saint-Michel à Johnny Grenon pour
4-01-7-02-A des soins reçu le 1 juillet 1921.

Notes : Copie.

PB7-190 Livres de prières. – 1946-1947 - 1 cm de documents textuels.

Portée et contenu :

Cette série contient des documents donnés à la Société d'histoire Domaine-Du-Roy par don anonyme.

Notes :

Originaux

PB7-190/1 Livres de prières. – 1946-1947 - 1 cm de documents textuels.

Boîte-22 *Portée et contenu :* Deux livres de prière *Prie avec l'Église* de septembre 1946 et d'octobre 1947.
4-01-7-02-A

Notes : Originaux

PB7-191 **Hôtel/Motel Roberval. – 2003 – 2 photographies : coul. ; 21.5 x 28 cm.**

Portée et contenu :

Cette série contient des photographies données à la Société d'histoire Domaine-Du-Roy par don anonyme.

Notes :

Originaux.

PB7-191/1 Hôtel/Motel Roberval. – 2003 – 2 photographies : coul. ; 21.5 x 28 cm.

Boîte-22 *Portée et contenu :* Photographie de l'extérieur de l'Hôtel/Motel Roberval en 2003.
4-01-7-02-A

Notes : Originaux.

PB7-192 **Normande Dallaire. – 2019 – 1 cm de documents textuels.**

Portée et contenu :

Cette série contient des documents donnés à la Société d'histoire Domaine-Du-Roy par Irène Perron.

Notes :

Originaux.

PB7-192/1 Normande Dallaire. – 2019 – 1 cm de documents textuels.

Boîte-22 *Portée et contenu :* Normande Dallaire à écrit *L'Évangile de ma vie* qui raconte sa vie de son point
4-01-7-02-A de vue et de type biographique.

Notes : Originaux.

PB7-193 Articles de journaux. – 1992-2002 – 0.5 cm de documents textuel.

Portée et contenu :

Cette série contient des documents donnés à la Société d'histoire Domaine-Du-Roy par don anonyme.

Notes :

Originaux.

PB7-193/1 Articles de journaux. – 1992-2002 – 0.5 cm de documents textuel.

Boîte-22 *Portée et contenu :* Article du Quotidien le 04-05-1992 « Roberval perd son « historien » » ; article
4-01-7-02-A du Progrès Dimanche du 16-06-2002 « Un classique de l'histoire de Roberval » ; article du Progrès
Dimanche du 11-08-2002 « *Histoire de Roberval* Un livre de collection » ; article du Quotidien du
26-04-2002 « Maison Marcoux de Roberval Joyan patrimonial ».

Notes : Originaux.

PB7-194 **Nécrologie. – 1967-2000 – 1 disque optique.**

Portée et contenu :

Cette série contient des documents donnés à la Société d'histoire Domaine-Du-Roy par don anonyme.

Notes :

Originaux.

PB7-194/1 Nécrologie. – 1967-2000 – 1 disque optique.

Boîte-22 *Portée et contenu :* La nécrologie de 1973 à 2000 du journal Le Quotidien et la nécrologie de 1967
4-01-7-02-A à 2000 du journal Progrès-Dimanche.

Notes : Originaux.

PB7-195 **École Ste-Angèle. – 1972-1976 - 375 diapositives : coul. : 5 x 5 cm ; 0.5 cm de documents textuels.**

Portée et contenu :

Cette série contient des diapositives données à la Société d'histoire Domaine-Du-Roy par Lina Dumais.

Notes :

Originaux.

PB7-195/1 École Ste-Angèle. – 1972-1976 - 375 diapositives : coul. : 5 x 5 cm ; 0.5 cm de documents textuels.

Boîte-18-23 *Portée et contenu :* Diapositives d'élèves de l'école Ste-Angèle de 1972 à 1976 lors de divers
6-02-1-03-B(1) événements ou en classe. Documents d'enseignement religieux à la maternelle, 1^{ère} année et 2^e
6-02-2-03-B année et le sacrement de la foi.

Notes : Originaux.

PB7-196 **Journal La foire optimiste. – 1985. – 1 cm de documents textuels.**

Portée et contenu :

Cette série contient des documents donnés à la Société d'histoire Domaine-Du-Roy par don anonyme.

Notes :

Originaux.

PB7-196/1 Journal La foire optimiste. – 1985. – 1 cm de documents textuels.

Boîte-23 *Portée et contenu :* Une édition spéciale du journal L'Étoile du Lac en collaboration avec le Club
6-02-2-03-B Optimiste de Roberval.

Notes : Originaux.

PB7-197 **La Revue Colombienne. – 1938 – 1 cm de documents textuels.**

Portée et contenu :

Cette série contient des documents donnés à la Société d'histoire Domaine-Du-Roy par don anonyme.

Notes :

Originaux.

PB7-197/1 La Revue Colombienne. – 1938 – 1 cm de documents textuels.

Boîte-23 *Portée et contenu :* Édition d'avril 1938 de la Revue Colombienne sur Roberval et son histoire.
6-02-2-03-B

Notes : Originaux.

PB7-198 **Revue Le Samedi. – 1942 – 1 cm de documents textuels.**

Portée et contenu :

Cette série contient des documents donnés à la Société d'histoire Domaine-Du-Roy par don anonyme.

Notes :

Originaux.

PB7-198/1 Revue Le Samedi. – 1942 – 1 cm de documents textuels.

Boîte-18-23 *Portée et contenu :* Revue abordant divers sujet et récit fictif afin de divertir la population.
6-02-1-03-B(1)
6-02-2-03-B

Notes : Originaux.

PB7-199 **Édition spéciale de journaux. – 1979-2001 – 6.5 cm de documents textuels.**

Portée et contenu :

Cette série contient des documents donnés à la Société d'histoire Domaine-Du-Roy par don anonyme.

Notes :

Originaux.

PB7-199/1 **Édition spéciale de journaux. – 1979-2001 – 6.5 cm de documents textuels.**

Boîte-23
6-02-2-03-B *Portée et contenu :* L'Étoile du lac du 1 avril 2001 ; cahier spéciale de l'Étoile du lac sur les 100 ans de Val-Jalbert du 17 juin 2001 ; cahier spéciale 350 ans d'histoire du journal Le Lac-St-Jean de juillet 1997 ; 75^e anniversaire de l'Étoile du lac du 13 décembre 1992 ; édition spéciale du 70^e anniversaire de l'Étoile du lac de décembre 1987 ; page 38 de l'Étoile du lac du 9 mai 1987 ; page 21 de l'Étoile du lac du 23 février 1983 ; supplément spéciale de l'Étoile du lac pour la 32^e traversée du lac St-Jean du 22 juillet 1986 ; cahier spéciale de l'Étoile du lac pour la 28^e traversée du lac St-Jean de 1982 ; cahier spéciale de l'Étoile du lac pour le 125^e anniversaire de la Ville de Roberval et pour la 25^e traversée du lac St-Jean du 21 juillet 1979.

Notes : Originaux.

PB7-200 **Ste-Marie de Beauce. – 1928-1946 – 3 cm de documents textuels.**

Portée et contenu :

Cette série contient des documents donnés à la Société d'histoire Domaine-Du-Roy par don anonyme.

Notes :

Originaux.

PB7-200/1 Ste-Marie de Beauce. – 1928-1946 – 3 cm de documents textuels.

Boîte-23
6-02-2-03-B *Portée et contenu :* Livret souvenir du 150^e anniversaire d'établissement de la Chapelle Sainte-Anne de 1928, carte postale de l'intérieur de la chapelle Ste-Anne de Ste-Marie de Beauce et le calendrier paroissial de Ste-Marie de Beauce de 1947 et le compte-rendu des fêtes du deuxième centenaire de Sainte-Marie de Beauce de 1944.

Notes : Originaux.

PB7-201 **125^e anniversaire des conférences de Charlottetown et de Québec. – 1989 – 0.5 cm de documents textuels.**

Portée et contenu :

Cette série contient des documents donnés à la Société d'histoire Domaine-Du-Roy par don anonyme.

Notes :

Originaux.

PB7-201/1 125^e anniversaire des conférences de Charlottetown et de Québec. – 1989 – 0.5 cm de documents textuels.

Boîte-23
6-02-2-03-B *Portée et contenu :* Livret commémoratif du 125^e anniversaire des conférences de Charlottetown et de Québec en 1989 et photographie des pères de la confédération avec l'identification des personnes.

Notes : Originaux.

PB7-202 **3^e centenaire de Québec. – 1908 – 1 cm de documents textuels.**

Portée et contenu :

Cette série contient des documents donnés à la Société d'histoire Domaine-Du-Roy par don anonyme.

Notes :

Originaux.

Il n'est pas en bonne condition, consultation sous surveillance seulement.

PB7-202/1 3^e centenaire de Québec. – 1908 – 1 cm de documents textuels.

Boîte-23 *Portée et contenu :* Album souvenir du 3^e centenaire de Québec de 1908 publié par m. l'abbé Alb,
6-02-2-03-B Dion de l'Université Laval.

Notes : Originaux.

Il n'est pas en bonne condition, consultation sous surveillance seulement.

PB7-203 Cartes postales. – 19? - 14 cartes postales : coul. ; 9 x 21 cm et plus petit ; 15 cartes postales : n&b ; 9 x 14 cm et plus petit.

Portée et contenu :

Cette série contient des photographies données à la Société d'histoire Domaine-Du-Roy par don anonyme.

Notes :

Originaux.

PB7-203/1 Cartes postales. – 19? - 14 cartes postales : coul. ; 9 x 21 cm et plus petit ; 15 cartes postales : n&b ; 9 x 14 cm et plus petit.

Boîte-18
6-02-1-03-B(1) *Portée et contenu :* Château Roberval à Roberval ; Hôtel Château à St-Félicien ; Palais de justice de Roberval ; Hôtel Dieu St-Michel de Roberval ; Une rue de St-Félicien à gauche Hôtel Bellevue ; Intérieur de l'église de St-Félicien ; Église de St-Félicien ; Maison des commis de Dolbeau ; Monastère des R.R.P Trappistes à Mistassini ; Collège des frères mariste à St-Félicien ; Pensionnat de Mashteuiatsh ; Avion volant au-dessus du Lac Chibougamau ; La grotte de lourdes à l'Ermitage Saint-Antoine ; Séminaire de Hauterive ; Église Marie-Immaculée de Sept-Iles ; Étang des Cygnes du Zoo de St-Félicien ; Chalet des montagnes Baie St-Paul ; Monastère des moniales rédemptoristines de Ste-Thérèse-de-Blainville ; Église Marie-Immaculée de Sept-Iles ; La rotonde du cyclorama de Ste-Anne de Beaupré ; Boulevard St-Joseph montrant de Bureau de poste de Roberval ; Bureau de poste de Roberval ; Église St-Cyrille de Normandin.

Notes : Originaux.

PB7-204 **Entrevue sur l'Atelier F.-X. Trottier et fils. – 2014 – 2 disques optiques (48 min 8 sec).**

Portée et contenu :

Cette série contient des documents donnés à la Société d'histoire Domaine-Du-Roy par don anonyme.

Notes :

Originaux.

PB7-204/1 Entrevue sur l'Atelier F.-X. Trottier et fils. – 2014 – 2 disques optiques (48 min 8 sec).

Boîte-23
6-02-2-03-B *Portée et contenu :* Entrevue sur l'Atelier F.-X. Trottier et fils de Roberval avec madame Henriette Trottier, Gabriel Trottier et Daniel Trottier dans l'Atelier qui a été déménagé à La Doré au Moulin des pionniers. L'atelier a été fondé en 1894 à Roberval et elle a été déménagé au moulin des pionniers en 2013. L'atelier mécanique et sa forge permettent alors la fabrication de divers équipements.

Notes : Originaux.

PB7-205 **Chaussure cinq-œillet. – 19 ? – 1 objet : cuir ; 20 x 7 x 13 cm.**

Portée et contenu :

Cette série contient un objet donné à la Société d'histoire Domaine-Du-Roy par don anonyme.

Notes :

Original.

PB7-205/1 Chaussure cinq-œillet. – [19 ?] – 1 objet : cuir ; 20 x 7 x 13 cm.

Boîte-24 *Portée et contenu :* Une chaussure en cuir à cinq-œillet trouvé dans le lac St-Jean autour de
6-02-1-03-B(2) Mashteuiatsh.

Notes : Original.

PB7-206 **Index de la Gazette officiel de Québec. – 1916 – 8,5 cm de documents textuels.**

Portée et contenu :

Cette série contient des documents donnés à la Société d'histoire Domaine-Du-Roy par don anonyme.

Notes :

Original.

Le texte est en français et en anglais.

PB7-206/1 Index de la Gazette officiel de Québec. – 1916 – 8,5 cm de documents textuels.

6-02-1-03-A *Portée et contenu :* Index de la Gazette officiel de Québec de 1916.

Notes : Original.

Le texte est en français et en anglais.

PB7-207 **Catalogue de marchandises pour quincaillerie. – 1957 – 9 cm de documents textuels.**

Portée et contenu :

Cette série contient des documents donnés à la Société d'histoire Domaine-Du-Roy par don anonyme.

Notes :

Original.

Le texte est en français et en anglais.

PB7-207/1 Catalogue de marchandise pour quincaillerie. – 1957 – 9 cm de documents textuels.

6-02-1-03-A *Portée et contenu :* Catalogue de marchandises destiné aux quincailleries ou tout autres magasins vendant des équipements ou des outils datés de 1957.

Notes : Original.

Le texte est en français et en anglais.

PB7-208 **Calendrier. – 1960 – 0.5 cm de documents textuel.**

Portée et contenu :

Cette série contient des documents donnés à la Société d'histoire Domaine-Du-Roy par don anonyme.

Notes :

Original.

PB7-208/1 Calendrier. – 1960 – 0.5 cm de documents textuel.

Boîte-23 *Portée et contenu :* Calendrier de l'année 1960 et 1961.
6-02-2-03-B

Notes : Original.

PB7-209 **Saguenay Lac St-Jean en images. – 1996 – 3 vidéocassettes (42 min 45 sec) ; 0.5 cm de documents textuels.**

Portée et contenu :

Cette série contient des documents donnés à la Société d'histoire Domaine-Du-Roy par le Cégep de St-Félicien.

Notes :

Original.

PB7-209/1 Saguenay Lac St-Jean en images. – 1996 – 3 vidéocassettes (42 min 45 sec) ; 0.5 cm de documents textuels.

Boîte-23
6-02-2-03-B *Portée et contenu :* 3 vidéocassettes de la série Saguenay lac St-Jean en images sur Saguenay dont une sur ses gens, une sur ses paysages et une sur ses débuts. Le dossier comporte également un guide d'exploitation pédagogique destiné au calsse de 5^e en sciences humaines.

Notes : Original.

PB7-210 **Exposition sur l'incendie du couvent des ursulines. – 2002 – 1 cm de documents textuels.**

Portée et contenu :

Cette série contient des documents donnés à la Société d'histoire Domaine-Du-Roy par don anonyme.

Notes :

Original.

PB7-210/1 Exposition sur l'incendie du couvent des ursulines. – 2002 – 1 cm de documents textuels.

Boîte-23 *Portée et contenu :* Page titre du journal l'Étoile du Lac de l'édition du samedi 30 mars 2002
6-02-2-03-B annonçant l'incendie du couvent des ursulines de Roberval. Panneaux d'une exposition sur
l'incendie du couvent des ursulines montrant principalement des photographies de l'événement.

Notes : Original.

PB7-211 Bateau Sir William Price. – 199? – 0.5 cm de document textuel

Portée et contenu :

Cette série contient des documents donnés à la Société d'histoire Domaine-Du-Roy par don anonyme.

Notes :

Original.

PB7-211/1 Bateau Sir William Price. – 199? – 0.5 cm de document textuel

Boîte-23 *Portée et contenu :* Six photographie de la carcasse du bateau Sir William Price dans la rivière à
6-02-2-03-B l'ours de St-Félicien sur un petit panneau en carton. Les photographies ont été prise par Jean
Gagnon.

Notes : Original.

PB7-212 **Journaux. – 1910-1946 – 1 cm de documents textuels.**

Portée et contenu :

Cette série contient des documents donnés à la Société d'histoire Domaine-Du-Roy par don anonyme.

Notes :

Originaux.

PB7-212/1 Journaux. – 1910-1946 – 1 cm de documents textuels.

Boîte-23 *Portée et contenu :* Journal Central Ontario News du 11 juin 1938 ; Album musical du Passe-
6-02-2-03-B Temps du 5 février 1910 et du 3 juillet 1915 ; Le Colon du 15 janvier 1920 ; Journal L'Action
Catholique du 29 décembre 1946.

Notes : Originaux.

PB7-213 Roger Turgeon. – 1929-2005 – 1,5 cm de documents textuels ; 4 photographies : n&b ; 27,5 x 34,5 cm ; 1 photographie : n&b ; 20 x 25 cm sur laminé ; 1 photographie : coul. ; 20 x 25 cm sur laminé ; 1 photographie : n&b ; 56 x 84 cm sur laminé ; 2 cartes mortuaires.

Portée et contenu :

Cette série contient des documents donnés à la Société d'histoire Domaine-Du-Roy par don anonyme. Les documents concernent principalement l'élevage de vison par Roger Turgeon.

Notes :

Originaux et copies.

PB7-213/1 Contrat. – 1929 – 0,5 cm de documents textuels.

Boîte-20
4-01-6-03-A *Portée et contenu :* Ce dossier contient un contrat d'établissement de servitude d'aqueduc pour le lot 221 par monsieur Joseph Naud à Monsieur Ernest Fortin dont le notaire était maître Errol Lindsay.

Notes : Originaux.

PB7-213/2 Articles de journaux. – 1978-1983 – 0,5 cm de documents textuels.

Boîte-20
4-01-6-03-A *Portée et contenu :* Ce dossier contient des articles de journaux sur l'élevage de vison, sur le maire de Saint-Prime Bertrand Grenier qui devient préfet de la MRC Domaine-du-Roy en 1983 et sur La Doré qui demande le même statut que Saint-Félicien en 1983.

Notes : Originaux.

PB7-213/3 Élevage de vison. – [19 ?] – 0,5 cm de documents textuels.

Boîte-20
4-01-6-03-A *Portée et contenu :* Ce dossier contient un cahier expliquant l'élevage de vison.

Notes : Originaux.

PB7-213/4 Documents iconographiques. – [19 ?] - 2005 – 4 photographies : n&b ; 27,5 x 34,5 cm ; 1 photographie : n&b ; 20 x 25 cm sur laminé ; 1 photographie : coul. ; 20 x 25 cm sur laminé ; 1 photographie : n&b ; 56 x 84 cm sur laminé ; 2 cartes mortuaires.

Boîte-20
4-01-6-03-A *Portée et contenu :* Ce dossier contient des photographies d'un élevage de vison de Roger Turgeon, dont 4 copies grand format plastifiées (27,5 par 34,5 cm) et un original sur laminé. Le dossier contient également un laminé hommage à Roger Turgeon avec sa photographie et un très grand laminé d'articles de journaux sur l'élevage de vison. Il y a également 2 cartes mortuaires collées sur ce laminé soit Roger Turgeon et Paul Turgeon.

Notes : Originaux et copies.

PB7-214 Madame Darveau. – 1948-2010 - 4 cm de documents textuel.

Portée et contenu :

Cette série contient des documents donnés à la Société d'histoire Domaine-Du-Roy par don de madame Darveau. Les documents sont des pamphlets de spectacles et d'événements et des articles journaux.

Notes :

Originaux.

PB7-214/1 Pamphlets. – 1989-2010 – 2 cm de documents textuels.

Boîte-20
4-01-6-03-A *Portée et contenu :* Ce dossier contient des pamphlets de spectacles de la Troupe de Théâtre Mic-Mac, de chorale ou de concert de Noël, des pamphlets du Théâtre d'été la Toque Blanche Molson, d'une pièce de théâtre présenté lors des fêtes du Centenaire de la fondation de la Congrégation des Sœur de Notre-Dame du Bon-Conseil de Chicoutimi en 1994, des pamphlets de spectacles de dance, pamphlet touristique de Val-Jalbert, pamphlet d'un spectacle de théâtre offert lors des fêtes du centenaire de la Vieille fromagerie Perron, pamphlet d'un concert bénéfique de Pierre Ouellet, pamphlet de pièce de théâtre présenté par le service de loisirs de la Ville de St-Félicien, pamphlet de la Troupe Zusammen de la polyvalente des Quatre-Vents, pamphlet présentant l'exposition sur les points couvert du Québec, pamphlet d'un défilé de mode, calendrier 2022 comportant des photographie historique publié par Publication Québec, pamphlet d'un spectacle présenté par l'Orchestre symphonique Saguenay-Lac-Saint-Jean, carnet de voyage touristique du Québec et cahier du 20 ans de création québécoise de Marielle Brown et Michel Marc Bouchard du Théâtre La Rubrique.

Notes : Originaux.

PB7-214/2 Articles de journaux. – 1993-2009 – 0,5 cm de documents textuels.

Boîte-20
4-01-6-03-A *Portée et contenu :* Les articles compris dans ce dossier sont : « Le Cercle de la Plume atteint sa vitesse de croisière » du journal Le Progrès-Dimanche du 13 mars 1994 ; « Portrait de Georges-Henri Lévesque » du Salon du livre 1993 ainsi que la programmation de l'événement ; « Un chemin long et difficile, le chemin de fer de Roberval » ; « Un beau défi pour André Turgeon à Val-Jalbert » ; « Histoire de courage » de l'Étoile du Lac du 28 janvier 2009 ; « Hommage aux Sœurs Ursulines de Roberval » de l'Étoile du Lac du 1^{er} juin 2002 ; « Incendie au Couvent, un gros morceau du patrimoine disparaît » de l'Étoile du Lac du 30 mars 2002 ; « Deux corps retirés des ruines » du Quotidien du 26 mars 2002 ; « Délicat travail d'enquête à Roberval, piège de glace » du Quotidien du 25 mars 2002.

Notes : Originaux.

PB7-214/3 Documents historiques. – 1948-1985 – 1,5 cm de documents textuels.

Boîte-20
4-01-6-03-A *Portée et contenu :* Livre « Nos gloires : Saint-Jean-de-Brébeuf, Saint-Gabriel-Lalemant » de La Société historique du Nouvel-Ontario datant de 1948. Cahier « Souvenir du diaporama historique présenté lors du 75^{iem} anniversaire de Saint-Gabriel-de-La-Durantaye » du 28 juin 1985. Album souvenir du Congrès du 15^e anniversaire de la J.A.C et du 10^e anniversaire de la J.A.C.F du diocèse de Chicoutimi de juillet 1951. Une mosaïque du clergé diocésain de Chicoutimi de 1950 et 1951.

Notes : Originaux.

PB7-215 Publication. – 1926 – 1,5 cm de documents textuel.

Portée et contenu :

Cette série contient des publications reçues par la société d'histoire par don anonyme.

Notes :

Originaux.

PB7-215/1 Le Dactylographe Canadien. – 1926 – 1,5 cm de documents textuels.

Boîte-20 *Portée et contenu :* Publication sur la méthode française et anglaise la plus rationnelle et la plus
4-01-6-03-A efficace pour apprendre la dactylographie.

Notes : Original.

Le livre est en anglais et en français.

PB7-216 **Objets. – [19 ?] – 1 objet 40 x 52 cm : papier brun.**

Portée et contenu :

Cette série contient des objets reçus par la société d'histoire par don anonyme.

Notes :

Originaux.

PB7-216/1 Magasin Miroir des modes. – [19 ?] – 1 objet 40 x 52 cm : papier brun.

6-02-1-02-A *Portée et contenu :* Sac en papier original du magasin *Miroir des Modes* situé à St-Félicien. La phrase suivante est inscrite au dos du sac : Portrait du petit Wilfrod et Her (?) chez Grand. Papa Perron.

Notes : Original.

PB7-217 Val-Jalbert. – [19 ?] – 4,5 cm de documents textuel : 64 x 37 x 4,5 cm.

Portée et contenu :

Cette série contient des objets reçus par la société d'histoire par don anonyme.

Notes :

Originaux.

PB7-217/1 Livre de compte et de dépense de Val-Jalbert. – [19 ?] – 4,5 cm de documents textuel : 64 x 37 x 4,5 cm.

Portée et contenu : Livre de compte et de dépense de la municipalité du Village de Val-Jalbert.

Notes : Original.

Le document est très endommagé et comporte beaucoup de moisissure sur les pages.

Le document est à consultation restreinte.

PB7-218 Cadre de photographie. – [19 ?] – 1 photographie : n&b; 23 x 27 cm encadré.

Portée et contenu :

Cette série contient des objets reçus par la société d'histoire par don anonyme.

Notes :

Originaux.

PB7-218/1 Georges-Renaud Pilote. – [19 ?] – 1 photographie : n&b ; 23 x 27 cm encadré.

Portée et contenu : Très grand cadre d'une photographie de l'abbé George-Renaud Pilote qui a été à la tête de l'église Notre-Dame de Roberval.

Notes : Original.

PB7-219 Album photographique. – 1920-1992. - 362 photographie coul. : 27,5 x 35 cm et plus petit ; 646 photographies n&b : 23 x 28,5 cm et plus petit ; 1 carte mortuaire ; 1,5 cm de documents textuels.

Portée et contenu :

Cette série est constitué d'album photographique récupéré par la Société d'histoire d'une citoyenne de Lac-Bouchette qui avait trouvé les albums à l'Ecocentre de Saint-François-de-Sales. Nous pouvons supposer que les photographique proviennent donc d'une famille de Chambord, Saint-François-de-Sales ou Lac-Bouchette.

Notes :

Originaux.

PB7-219.1 Album 1. – 1920-1983. - 37 photographies : coul. ; 20 x 25 cm et plus petit ; 123 photographies : n&b ; 10 x 14 cm et plus petit ; 1 carte mortuaire ; 0,5 cm de documents textuels.

Boîte-25-26
8-02-2-03-A(1)
8-02-2-02-B *Portée et contenu :* Ce dossier est constitué de photographie d'un album non identifié. Certaine photographie on quelque identification : Marie-Anne Bouchard ; Louise Parent et Dominique Parent en 1960 ; Vicaire Martin Drouin à Chambord ; Camp d'aviation parc Belmont, parc d'attraction de Montréal, le 28 juin 1931 ; Sylvie Brassard 1966 ; M. et Mme Robert Maltais 1982 ; Vital et Marlène Boily lors de leur mariage en juin 1982 ; Alexandre Lemay à 4 mois. Le dossier contient également une carte mortuaire de Michel Fortin décédé le 2 octobre 1951 à Roberval. Des articles de journaux étaient également présent dans l'album : « Un 25^e anniversaire de vie religieuse est fêté à Chambord » de 1962 ; « Le chanoine Bergeron, Une figure légendaire disparaît » de 1977 ; « Décès à Jonquière de Madame Ernest Boivin » de l'Étoile du Lac de 1960 ; « Décès » de 1963 ; « Décès de Monsieur Jean-Bte Brassard » de 1966 ou 1977.

Notes : Original.

PB7-219.2 Album 2. – 1928-1986. - 129 photographies : coul. ; 12,5 x 17,5 cm et plus petit ; 43 photographies : n&b ; 20 x 25 cm et plus petit.

Boîte-25-26
8-02-2-03-(1)
8-02-2-02-B *Portée et contenu :* Ce dossier est constitué de photographie d'un album non identifié. Certaine photographie on quelque identification : Mr. Gauthier devant un tracteur et un chariot rempli de foin ; Henri Trottier ; servante de Jean-Paul Tremblay ; Micheline Boily et Micheline Duchêneau ; Maison de Georgette Fortin de Victoriaville ; Mme Joseph Brassard avec sa mère et sa fille ; Mariage de Josée et Sylvain en 1985 ; Annick 6 ans en 1986 ; Mariage de Réjean Boily et Sonia Edmond en 1985 ; Mariage de Linda Boily et Claude Dallaire en décembre 1981 ; Marie-Ève à 9 mois née le 21 octobre 1982 ; Rencontre à la maison Brassard ; Isabelle Bouchard 16 ans en avril 1986 ; Jérôme Brassard ; Jean-François 4 ans et Christine 6 ans en 1983 ; Paul-André 7 ans en 1981 ; photographie prise chez André Beaulieu en 1981 ; Mariage de Louise et Pierre Raymond en 1983 ; Isabelle née le 28 janvier 1974 ; Julie Leblanc et Hélène Parent le 26 mars 1977 ; Mariage de Jeanne et Yves le 30 mai 1981 à Val-Jalbert ; Nicole Lemay en juillet 1979 ; Gaby Coté de Lac-Bouchette le 25 décembre 1980 ; Mme Perron de Saint-Prime le 25 décembre 1980 ; Mme Armand Gérard de Chambord le 25 décembre 1981.

Notes : Original.

PB7-219.3 Album 3. – 1930-1980. - 27 photographies : coul. ; 20 x 25 cm et plus petit ; 103 photographies : n&b ; 13 x 17,5 cm et plus petit.

Boîte-25-26
8-02-2-03-A(1)
8-02-2-02-B *Portée et contenu :* Ce dossier est constitué de photographie d'un album non identifié. Certaine photographie on quelque identification : Gaby Gagnon à 8 ans en 1956 ; Stéphanie Guay à 2 ans en 1970 ; Jean Beaulieu à 20 ans en mai 1967 ; M. Gauthier père et Mme Lebrasseurs en octobre 1956 ; Daniel Lemayne à 2 ans le 17 novembre 1975 ; Paul-André Beaulieu en 1975 ; Stéphane Roy en 1974 ; Bernadette et Claudette le 19 novembre 1979 ; Geneviève Gagnon en 1977.

Notes : Original.

PB7-219.4 Album 4. – 1946-1985. - 57 photographies : coul. ; 9 x 12,5 cm et plus petit ; 72 photographies : n&b ; 20 x 25,5 cm et plus petit ; 0,5 cm de documents textuels.

Boîte-25-26
8-02-2-03-A(1)
8-02-2-02-B *Portée et contenu* : Ce dossier est constitué de photographie d'un album non identifié. Certaines photographies ont quelque identification : Sébastien Guay en 1985 ; Sainte-rose-du-Nord en 1986 ; Ottawa en 1983 ; Marie-Ève Chiasson à 6 mois en 1983 ; Val-Jalbert en 1983 ; Diane Bastien femme de Réjean en 1976 ; Maxime 4 mois en 1980 ; Mélanie 4 mois en 1977 ; Moulin de l'Île Perrot en 1982 ; Jean Beaulieu ; St-Fulgence en 1983 ; St-Charles Borromé en 1983 ; Montebelow en 1983 ; Mariage de Nital et Marlène Boily ; Baie des Cèdres à Chambord en 1986 ; Sébastien au hockey en 1984-1985 ; Lucien Brassard et Aldège Gauthier lors de leur mariage ; Anne-Marie à Chicoutimi ; Réal et Claude Cormier ; Suzanne Tremblay ; Christine Beaulieu Guy à 5 ans ; Alfred, Pauline et Francine Brassard enfant de M. et Mme Joseph Brassard devant leur maison ; Onésime Meunier en habit de Chevalier de Colomb du 4^{iem} degré initiation du 28 juin 1942 à la ville épiscopale de Chicoutimi ; Jean Savard frère de Amédé ; Michele Bouchard 1 an et demi en 1948 ; Sœur inconnu surnommé Mimi, elle a eu 75 le 21 août 1983 ; Armand et Marthe Dumais avec leurs 2 enfants ; Ghislaine, Anne-Marie et Lucien assis dans un prés ; Famille de Joseph et Marie Brassard ; Michèle Tremblay ; Géraldine Lemay professeur à l'école du Rang de Chambord accompagné de son groupe et Mme Joseph Brassard ; Élizabeth Trottier en 1947 ; Louis-Georges Boivin ; Armande Trottier 1947 ; Francine à 6 mois en 1947, fille d'Alfred Tremblay ; Robert Tremblay à 8 mois ; Thérèse Trottier en 1947 ; Réal Duchesneau en 1947 ; Claude Langevin à 3 mois et demis ; Mme. Lebrasseur, Laura, Ghislaine, Élionna, Céline et Diane Lebrasseur en octobre 1956.

Notes : Original.

PB7-219.5 Album 5. – 1935-1982. - 13 photographies : coul. ; 8,5 x 12,5 cm et plus petit ; 78 photographies : n&b ; 13 x 18 cm et plus petit.

Boîte-25
8-02-2-03-A(1) *Portée et contenu* : Ce dossier est constitué de photographie d'un album non identifié. Certaines photographies ont quelque identification : Noël 1967 avec Pierre, Raynald, Benoit, papa, Robert et Claude ; Gilles Bergeron ; Gisèle 12 ans et André 15 ans en 1969 ; Gaby ; Renée, Claudette, Gaby et André Gagnon ; André Gagnon ; Gisèle Gagnon en 1957 ; Jean Beaulieu 20 ans en mai 1967 ; Jean Beaulieu 11 ans en 1958 ; Lisette Brassard en 1966 ; Laurentine Brassard née le 17 août 1912 devenue Sœur M. St-Sabin au couvent Bon-Pasteur de 1935 (2 photographies) ; Sylvie Brassard en 1966 ; Photographie d'un homme et d'une femme avec le calendrier de décembre 1941 ; Nicole Bouchard le 30 juillet 1966 ; Femme avec un garçon et un gros rocher avec le message suivant au dos : Ce portrait est la roche que les petits garçons ont minés l'automne passé ; Micheline Boily, Claudette et Gaby Gagnon ; Gisèle Gagnon 10 ans le 11 octobre 1966 ; André Gagnon 13 ans le 31 décembre 1966 ; Fabiola Gagnon 9 ans en 1957.

Notes : Original.

PB7-219.6 Album 6. – 1920-1989. - 4 photographies : coul. ; 20 x 27,5 cm et plus petit ; 303 photographies : n&b ; 23 x 28,5 cm et plus petit ; 0,5 cm de documents textuels.

Boîte-25-26
8-02-2-03-A(1)
8-02-2-02-B *Portée et contenu* : Ce dossier est constitué de photographie d'un album non identifié. Certaines photographies ont quelque identification : Feuillet de *La voix de l'Église canadienne* de janvier-février 1977 ; Christian Desgagné à 1 an le 29 mars 1979 ; plusieurs grandes photographies de mariage non identifiées ; photographie prise à Chambord en 1931 ; photographie de 3 hommes prise à Magog en 1931 ; 2 femmes et un homme à Montréal en 1931 ; photographie d'un groupe de personnes devant un bâtiment prise à St-Albans à New-York le 1 juillet 1931 ; 2 femmes devant l'église de Petit Saguenay le 25 juin 1931 ; 3 jeunes femmes devant un avion au sol au parc Belmont en 1932 ; Mme Joseph Brassard et Mme Florent Gagnon en janvier 1930 ; Monsieur Bourgault et Florent sur le perron d'une maison ; Camion de l'entreprise *Cyprien Gagnon Contracteur* ; Un homme partant travailler dans un camion de Cyprien Gagnon devant la maison du Docteur Millet ; Fille de Joseph Trottier et la fille d'Edgard Dufour (?) à bicyclette ; Marcelin à 1 an ; Groupe de femmes assises à l'extérieur accompagné de leur rouet en mars 1931 ; Fernande Fortin et Christian Fortin accompagné de leur enfant Paul-A- Fortin ; Groupe de femmes assises

dans un parc à Roberval en 1926 ; Noce d'or le 26 juillet 1965 de M. et Mme Beaulieu ; Berthia et Elise ; Groupe de personne à Longueuil le 27 juin 1931 ; Groupe de personne à Chambord en août 19 ? ; Ghyslaine avec un enfant en décembre 1934 ou 1935 ; Groupe de personne devant une maison au Lac Belley le 30 avril 1931 ; Groupe de personne dans un champ avec une chevale à Ste-Croix le 29 août 1932 ; 2 hommes avec un enfant à Val-Jalbert en 1931 ; une femme devant une maison à St-Césaire le 26 juin 1931 ; Famille changeant un pneu sur une voiture à Maskinongé le 2 juillet 1931 ; le bâtiment non identifié avec la date 1960 inscrite au stylo et la date 1959 sur le bâtiment à été identifié comme la dernière fromagerie de Chambord et depuis 1973 la Menuiserie Bolduc, l'historique du bâtiment se trouve à la page 80 du livre *Chambord à la croisée des chemins* et une photographie du bâtiment en 1973 se trouve à la page 182 du même livre.

Notes : Original.

Plusieurs photographies ont été développées par le photographe de Chambord Paul-Émile Côté.

PB7-219.7 Album 7. – 1920-1992. - 9 photographies : coul. ; 27,5 x 35 cm et plus petit ; 10 photographies : n&b ; 20 x 25 cm et plus petit.

Boîte-26
8-02-2-02-B

Portée et contenu : Ce dossier est constitué de photographie d'un album non identifié. Certaines photographies ont quelque identification : Armande Trottier recevant un diplôme en juin 1947 ; Mariage de Françoise Bouchard et Jean-Paul Cloutier ; 2 photographies prises dans une laiterie ; plusieurs photographies de mariage non identifiées ; Marjorie le 25 décembre 1981 ; Fête de 68 ans de Jeannette le 1^{er} mars 1992 avec ses filles Lucie, Ginette, Yvonne, Odile, Réjeanne et la dernière illisible.

Notes : Original.

PB7-220 Famille Gaston Thériault. – 1932-1957 – 586 photographies : n&b ; 20 x 25,5 cm et plus petit.

Portée et contenu :

Cette série est constitué d'album photographique récupéré par la Société d'histoire de la famille de monsieur Gaston Thériault de Roberval.

Notes :

Originaux.

L'historique de « Musa Isle » a été faite sur le site web suivant :

<https://www.floridamemory.com/items/show/252653> (consulté le 3 juin 2024).

PB7-220.1 Album 1. – 1932-1948. – 230 photographies : n&b ; 13 x 17,5 cm et plus petit.

Boîte-27

8-02-2-03-A(2)

Portée et contenu : Ce dossier est constitué de photographie d'un album non identifié. Certaines photographies ont quelque identification : Beaucoup de portraits ne sont pas identifiés ; Vue de la paroisse St-Jean-de-Brébeuf de Roberval, posé du toit du collège en mai 1942 ; Souvenir des cadets en parade dans la ville de Roberval, le 24 mai 1941 ; la cour du collège en septembre 1941 ; souvenir des cadets Notre-Dame de Roberval à la Fête de Dollard le 24 mai 1941 ; les cadets de Notre-Dame de Roberval dans la cour du collège avant la parade du soir, à la fête de Dollard le 25 mai 1941 ; souvenir des cadets de la paroisse Notre-Dame à la paroisse St-Jean-Baptiste le 24 mai 1941 ; 1^{er} année des Clercs St-Viateur, groupe d'élève en 1939 ; souvenir des pensionnaires et externes dans la salle de classe photographiés à l'étude par Mr. Harpen le 8 avril 1941 ; les cadets en parade le 24 mai 1941 ; groupe des enfants de chœur de Notre-Dame en juin 1948 ; arbre de Noël des enfants de chœur de Notre-Dame de Roberval en 1939 ; un groupe de jeunes garçons servant religieux en novembre 1943 ; Enfants de chœurs de Notre-Dame de Roberval le 7 juin 1942 ; servants de messe Notre-Dame en juin 1939 ; les enfants de chœurs Notre-Dame en juin 1942 ; la Manécanterie (un type particulier de chœur d'enfants d'abord composé de garçons, rattaché à une cathédrale ou à une paroisse importante) du collège Notre-Dame le 1^{er} juin 1942 ; les clercs St-Viateur de Roberval en 1942-1943 ; groupe de syntaxe A du Séminaire de Chicoutimi en 1942 ; groupe d'élève de 7^e année du frère Allard des clercs de St-Viateur en mai 1941 ; groupe d'élément latin à Roberval en 1942-1943 ; groupe d'élève de 6^e année du frère Villemure des clercs de St-Viateur en mars 1940 ; groupe de 7^{iem} année en 1942 ; groupe de 4^{iem} année du frère Stanislas en 1939 ; groupe de 3^{iem} année du frère mariste Émile-Arseine en juin 1938 ; groupe d'élève préparatoire du frère mariste Roland de juin 1932 ; groupe de photographie pris au terrain de jeu et au restaurant du terrain de jeu en 1942 ; groupe de photographie prise au mariage de Bérandère Martel le 28 octobre 1944 ; groupe de photographie d'un voyage en ski au camp de Mr. Noël Gervais prêtre en janvier 1943 ; Gaston Thériault en ski devant le bateau William Prise sur le lac en janvier 1944 ; Léon-Maurice Roy en retraite à Mistassini du 28 au 30 mai 1943 ; Gaston et Monique Thériault photographiés à Roberval le 28 juin 1942 ; les élèves de 8^{iem} année en retraite à Mistassini en mai 1943 ; groupe de photographie d'un voyage de scout au lac Rond en juillet 1941 ; souvenir des musiciens de Notre-Dame de Roberval à l'occasion de leur voyage du tour du lac le 24 mai 1941 ; souvenir du voyage des servants de messe de la Paroisse Notre-Dame de Roberval le 3 juin 1939 ; monastère des Pères Trappistes de Mistassini en mai 1943 ; Séminaire de Chicoutimi en juin 1942 ; les cadets Notre-Dame à la fête de Dollard le 24 mai 1944 ; un évêque le 25 mai 1940 ; deux moines du monastère en mai 1943 ; un groupe de prêtre St-Viateur qui ont été pêchés à Val-Jalbert le 4 juin 1942 ; un groupe de pensionnaires en pique-nique à la pointe Scott le 26 mai 1942 ; un groupe de clerc St-Viateur sur la galerie du collège le 7 juin 1942 ; la patinoire en octobre 1941 ; le comité des jeux du collège en octobre 1941 ; pique-nique des chantres en mai 1941 ; un club de joueurs de hockey photographiés dans la cour du collège en janvier 1941 ; Giselle Cinq-Mars en juillet 1943 ; Émile Thériault ; un groupe de J.O.C de la paroisse Notre-Dame de Roberval en octobre 1944 ; la famille de Mr. Thériault photographiés à Roberval le 10 mars 1941 ; souvenir d'un petit camp à St-Jean-de-Brébeuf de Roberval avec Yvan, Guy, Gaston et Roger Thériault en juin 1937-38 ; un homme avec sa prise de poisson en 1945 ; Groupe de personne identifié comme Papa, Yvan et Guy Thériault devant un très grand nombre de poisson pêchés à Roberval le 15 août 1936 ; un enfant non identifié en avril 1942 à Roberval ; André et Monique Thériault en juillet 1943 ; groupe d'enfant dans la cour de Mr. J.E. Thériault en mai 1942 ; groupe d'enfant à la plage en août 1945 ; Janine et Roger en mai 1945 ; Monique en avril 1942 ; m. Gilles et Jeannine Thériault à leur

confirmation le 2 juin 1942 ; Gaston Thériault devant l'hôpital juin 1940 ; souvenir des ligues du Sacré-Cœur au congrès à Notre-Dame de Roberval le 14 juin 1942 ; Yvan Thériault le 22 avril 1942 ; Yvan Thériault et un homme non identifié le 22 avril 1942 ; groupe de photographies souvenir de l'une des archives du Congrès tenu à Roberval le 14 juin 1942 ; Yvan et Rosaire à la porte du magasin où ils travaillent en juin 1942 ; Mgr. Mélançon au départ de la confirmation des enfants de Notre-Dame de Roberval le 2 juin 1942 ; une partie de la foule qui se trouvait au sanatorium dans l'après-midi du congrès le 14 juin 1942 ; les personnes distinguées qui se trouvaient sur l'estrade à la messe du congrès le 14 juin 1942 ; Mr. L'abbé Noël Gervais prêtre vicaire de Notre-Dame en juin 1943 ; les enfants de chœurs avant le départ pour la messe du congrès des ligues du Sacré-Cœur le 14 juin 1942 ; Mgr. G. Mélançon et M.A. Bourgoïn au départ de la confirmation de Notre-Dame de Roberval, le 2 juin 1942 ; En procession vers l'hôpital pour la messe du congrès le 14 juin 1942 ; Mr. Arthur Cinq-Mars en janvier 1944 ; un homme non identifié à la chasse en octobre 1947 ; groupe de photographies d'un groupe prise à la plage en août 1945, en 1947, en juin et juillet 1948 ; un groupe de photographies prise d'une ou des personnes non identifié à la chasse en octobre 1947 ; un homme assis sur des escalier tenant une botte avec un petit chien à l'intérieur ; la fête des arbres au terrain de jeu le 24 mai 1945 ; groupe de personne dont des prêtre et des scoutes à St-Iréné le 29 juillet 1941 ; groupe de personne prise le 11 décembre 1941 Idola Bolduc, Maurice Roy, Paul Robitaille et J. rock Bolduc ; Guy Thériault le 11 décembre 1944 ; groupe de personne à Dolbeau en février 1945 ; Monique et André Thériault en juin 1944 ; groupe de personne devant une maison en juillet 1944 ; Carmelle Cinq-Marc en mai 1943 ; André et Monique Thériault en juin 1943 ; la famille de Mr. Thériault en juin 1942 ; un groupe d'amis à Pointe-Bleue en août 1943 ; souvenir de Jean-Joseph au Séminaire de Chicoutimi le 26 mars 1941 ; groupe de photographie d'un groupe d'amis à Val-Jalbert en juillet 1943 dont les mademoiselle Potvin et Otis ; Yvan et Guy Thériault à Roberval le 1^{er} mars 1942 ; le Sanatorium St-Michel à Roberval en juin 1942.

Notes : Original.

PB7-220.2 Album 2. – 1945-1957. – 351 photographies : n&b ; 9 x 14,5 cm et plus petit.

Boîte-27
8-02-2-02-B

Portée et contenu : Ce dossier est constitué de photographie d'un album non identifié. Certaine photographie on quelque identification : Beaucoup de portraits ne sont pas identifié ; Voyage en Floride, Miami à « Musa Isle, indian village » ; voyage de raquette en hiver ; voyage dans un camp de chasse et pêche en 1954 ; Mariage de Thérèse Dubois le 24 mai 1945 ; Mariage de Lucette le 21 juillet 1945 ; sortie en ski de fonds ; plusieurs voyages non identifié ; Traversée internationale du lac St-Jean en 1956 incluant le départ à Vauvert et l'arrivé à l'école Notre-Dame de Roberval , les personnes identifié sont les suivante : Robert Cossette, Martin Bédard, Jean Béliveau, Jacques Amyot, représentant Molson, Louise Parenteau ; voyage à New-York en septembre 1948 ; voyage de chasse en 1950 et 1951 ; souvenir d'un voyage des servant de messe de la paroisse Notre-Dame de Roberval le 3 juin 1949.

Notes : Original.

L'historique de « Musa Isle » a été faite sur le site web suivant :

<https://www.floridamemory.com/items/show/252653> (consulté le 3 juin 2024).

PB7-220.3 Album 3. – 194? – 5 photographies : n&b ; 20 x 25,5 cm.

Boîte-26
8-02-2-02-B

Portée et contenu : Ce dossier est constitué de photographie d'un album non identifié. Certaine photographie on quelque identification : Gaston Thériault (1926-2009), époux de Raymonde Gagnon.

Notes : Original.

PB7-221 Banque informatisée national de généalogie – 1972-1992. – 88,5 cm de documents textuels.

Portée et contenu :

Cette série est constitué de formulaire d'information généalogique sur les mariage, naissance et décès de la région de la MRC Domaine-du-Roy de 1972 à 1992. Ces formulaires semblent être un résumé des registres paroissiaux et municipaux servant à alimenter une base de données numérique du début des années 1990.

Notes :

Originaux.

Cette série est interdite à la consultation à la suite des dispositions de la Loi 25 et de la loi sur les archives en matière de protection de la vie privé. Dans le respect de la vie privée, en accord avec la Loi sur les archives, les données généalogiques sont communicables au plus tard 100 ans après leur date ou 30 ans après la date du décès de la personne concernée (a-21.1 - Loi sur les archives) ; ce qui n'est pas le cas pour celles de moins de 100 ans ainsi que celles d'une personne décédée depuis moins de 30 ans.

PB7-221/1 Notre-Dame de Roberval Mariage – 1972-1992. – 10,5 cm de documents textuels.

Portée et contenu : Cette série est constitué de formulaire d'information généalogique sur les mariages enregistrées à l'Église Notre-Dame de Roberval de 1972 à 1992.

Notes : Original.

PB7-221/1.1 Mariage 1972. – 1972. – 0,5 cm de documents textuels.

Boîte-27
8-02-1-01-A *Portée et contenu :* Ce dossier est constitué de formulaire d'information généalogique sur les mariages de 1972.

Notes : Original.

PB7-221/1.2 Mariage 1973. – 1973. – 0,5 cm de documents textuels.

Boîte-27
8-02-1-01-A *Portée et contenu :* Ce dossier est constitué de formulaire d'information généalogique sur les mariages de 1973.

Notes : Original.

PB7-221/1.3 Mariage 1974. – 1974. – 0,5 cm de documents textuels.

Boîte-27
8-02-1-01-A *Portée et contenu :* Ce dossier est constitué de formulaire d'information généalogique sur les mariages de 1974.

Notes : Original.

PB7-221/1.4 Mariage 1975. – 1975. – 0,5 cm de documents textuels.

Boîte-27
8-02-1-01-A *Portée et contenu :* Ce dossier est constitué de formulaire d'information généalogique sur les mariages de 1975.

Notes : Original.

PB7-221/1.5 Mariage 1976. – 1976. – 0,5 cm de documents textuels.

Boîte-27
8-02-1-01-A *Portée et contenu :* Ce dossier est constitué de formulaire d'information généalogique sur les mariages de 1976.

Notes : Original.

PB7-221/1.6 Mariage 1977. – 1977. – 0,5 cm de documents textuels.

- Boîte-27**
8-02-1-01-A *Portée et contenu* : Ce dossier est constitué de formulaire d'information généalogique sur les mariages de 1977.
- Notes* : Original.
- PB7-221/1.7 Mariage 1978. – 1978. – 0,5 cm de documents textuels.
- Boîte-27**
8-02-1-01-A *Portée et contenu* : Ce dossier est constitué de formulaire d'information généalogique sur les mariages de 1978.
- Notes* : Original.
- PB7-221/1.8 Mariage 1979. – 1979. – 0,5 cm de documents textuels.
- Boîte-27**
8-02-1-01-A *Portée et contenu* : Ce dossier est constitué de formulaire d'information généalogique sur les mariages de 1979.
- Notes* : Original.
- PB7-221/1.9 Mariage 1980. – 1980. – 0,5 cm de documents textuels.
- Boîte-27**
8-02-1-01-A *Portée et contenu* : Ce dossier est constitué de formulaire d'information généalogique sur les mariages de 1980.
- Notes* : Original.
- PB7-221/1.10 Mariage 1981. – 1981. – 0,5 cm de documents textuels.
- Boîte-27**
8-02-1-01-A *Portée et contenu* : Ce dossier est constitué de formulaire d'information généalogique sur les mariages de 1981.
- Notes* : Original.
- PB7-221/1.11 Mariage 1982. – 1982. – 0,5 cm de documents textuels.
- Boîte-27**
8-02-1-01-A *Portée et contenu* : Ce dossier est constitué de formulaire d'information généalogique sur les mariages de 1982.
- Notes* : Original.
- PB7-221/1.12 Mariage 1983. – 1983. – 0,5 cm de documents textuels.
- Boîte-27**
8-02-1-01-A *Portée et contenu* : Ce dossier est constitué de formulaire d'information généalogique sur les mariages de 1983.
- Notes* : Original.
- PB7-221/1.13 Mariage 1984. – 1984. – 0,5 cm de documents textuels.
- Boîte-27**
8-02-1-01-A *Portée et contenu* : Ce dossier est constitué de formulaire d'information généalogique sur les mariages de 1984.
- Notes* : Original.
- PB7-221/1.14 Mariage 1985. – 1985. – 0,5 cm de documents textuels.
- Boîte-27**
8-02-1-01-A *Portée et contenu* : Ce dossier est constitué de formulaire d'information généalogique sur les mariages de 1985.
- Notes* : Original.

- PB7-221/1.15 Mariage 1986. – 1986. – 0,5 cm de documents textuels.
- Boîte-27**
8-02-1-01-A *Portée et contenu* : Ce dossier est constitué de formulaire d'information généalogique sur les mariages de 1986.
- Notes* : Original.
- PB7-221/1.16 Mariage 1987. – 1987. – 0,5 cm de documents textuels.
- Boîte-27**
8-02-1-01-A *Portée et contenu* : Ce dossier est constitué de formulaire d'information généalogique sur les mariages de 1987.
- Notes* : Original.
- PB7-221/1.17 Mariage 1988. – 1988. – 0,5 cm de documents textuels.
- Boîte-27**
8-02-1-01-A *Portée et contenu* : Ce dossier est constitué de formulaire d'information généalogique sur les mariages de 1988.
- Notes* : Original.
- PB7-221/1.18 Mariage 1989. – 1989. – 0,5 cm de documents textuels.
- Boîte-27**
8-02-1-01-A *Portée et contenu* : Ce dossier est constitué de formulaire d'information généalogique sur les mariages de 1989.
- Notes* : Original.
- PB7-221/1.19 Mariage 1990. – 1990. – 0,5 cm de documents textuels.
- Boîte-27**
8-02-1-01-A *Portée et contenu* : Ce dossier est constitué de formulaire d'information généalogique sur les mariages de 1990.
- Notes* : Original.
- PB7-221/1.20 Mariage 1991. – 1991. – 0,5 cm de documents textuels.
- Boîte-27**
8-02-1-01-A *Portée et contenu* : Ce dossier est constitué de formulaire d'information généalogique sur les mariages de 1991.
- Notes* : Original.
- PB7-221/1.21 Mariage 1992. – 1992. – 0,5 cm de documents textuels.
- Boîte-27**
8-02-1-01-A *Portée et contenu* : Ce dossier est constitué de formulaire d'information généalogique sur les mariages de 1992.
- Notes* : Original.
- PB7-221/2 Saint-Jean-de-Brébeuf mariage. – 1972-1992. – 10,5 cm de documents textuels.
- Portée et contenu* : Cette série est constitué de formulaire d'information généalogique sur les mariages enregistrées à l'Église Saint-Jean-de-Brébeuf de 1972 à 1992.
- Notes* : Original.

- PB7-221/2.1 Mariage 1972. – 1972. – 0,5 cm de documents textuels.
- Boîte-27**
8-02-1-01-A *Portée et contenu* : Ce dossier est constitué de formulaire d'information généalogique sur les mariages de 1972.
- Notes* : Original.
- PB7-221/2.2 Mariage 1973. – 1973. – 0,5 cm de documents textuels.
- Boîte-27**
8-02-1-01-A *Portée et contenu* : Ce dossier est constitué de formulaire d'information généalogique sur les mariages de 1973.
- Notes* : Original.
- PB7-221/2.3 Mariage 1974. – 1974. – 0,5 cm de documents textuels.
- Boîte-27**
8-02-1-01-A *Portée et contenu* : Ce dossier est constitué de formulaire d'information généalogique sur les mariages de 1974.
- Notes* : Original.
- PB7-221/2.4 Mariage 1975. – 1975. – 0,5 cm de documents textuels.
- Boîte-27**
8-02-1-01-A *Portée et contenu* : Ce dossier est constitué de formulaire d'information généalogique sur les mariages de 1975.
- Notes* : Original.
- PB7-221/2.5 Mariage 1976. – 1976. – 0,5 cm de documents textuels.
- Boîte-27**
8-02-1-01-A *Portée et contenu* : Ce dossier est constitué de formulaire d'information généalogique sur les mariages de 1976.
- Notes* : Original.
- PB7-221/2.6 Mariage 1977. – 1977. – 0,5 cm de documents textuels.
- Boîte-27**
8-02-1-01-A *Portée et contenu* : Ce dossier est constitué de formulaire d'information généalogique sur les mariages de 1977.
- Notes* : Original.
- PB7-221/2.7 Mariage 1978. – 1978. – 0,5 cm de documents textuels.
- Boîte-27**
8-02-1-01-A *Portée et contenu* : Ce dossier est constitué de formulaire d'information généalogique sur les mariages de 1978.
- Notes* : Original.
- PB7-221/2.8 Mariage 1979. – 1979. – 0,5 cm de documents textuels.
- Boîte-27**
8-02-1-01-A *Portée et contenu* : Ce dossier est constitué de formulaire d'information généalogique sur les mariages de 1979.
- Notes* : Original.
- PB7-221/2.9 Mariage 1980. – 1980. – 0,5 cm de documents textuels.
- Boîte-27**
8-02-1-01-A *Portée et contenu* : Ce dossier est constitué de formulaire d'information généalogique sur les mariages de 1980.

- Notes* : Original.
- PB7-221/2.10 Mariage 1981. – 1981. – 0,5 cm de documents textuels.
- Boîte-27**
8-02-1-01-A *Portée et contenu* : Ce dossier est constitué de formulaire d'information généalogique sur les mariages de 1981.
- Notes* : Original.
- PB7-221/2.11 Mariage 1982. – 1982. – 0,5 cm de documents textuels.
- Boîte-27**
8-02-1-01-A *Portée et contenu* : Ce dossier est constitué de formulaire d'information généalogique sur les mariages de 1982.
- Notes* : Original.
- PB7-221/2.12 Mariage 1983. – 1983. – 0,5 cm de documents textuels.
- Boîte-27**
8-02-1-01-A *Portée et contenu* : Ce dossier est constitué de formulaire d'information généalogique sur les mariages de 1983.
- Notes* : Original.
- PB7-221/2.13 Mariage 1984. – 1984. – 0,5 cm de documents textuels.
- Boîte-27**
8-02-1-01-A *Portée et contenu* : Ce dossier est constitué de formulaire d'information généalogique sur les mariages de 1984.
- Notes* : Original.
- PB7-221/2.14 Mariage 1985. – 1985. – 0,5 cm de documents textuels.
- Boîte-27**
8-02-1-01-A *Portée et contenu* : Ce dossier est constitué de formulaire d'information généalogique sur les mariages de 1985.
- Notes* : Original.
- PB7-221/2.15 Mariage 1986. – 1986. – 0,5 cm de documents textuels.
- Boîte-27**
8-02-1-01-A *Portée et contenu* : Ce dossier est constitué de formulaire d'information généalogique sur les mariages de 1986.
- Notes* : Original.
- PB7-221/2.16 Mariage 1987. – 1987. – 0,5 cm de documents textuels.
- Boîte-27**
8-02-1-01-A *Portée et contenu* : Ce dossier est constitué de formulaire d'information généalogique sur les mariages de 1987.
- Notes* : Original.
- PB7-221/2.17 Mariage 1988. – 1988. – 0,5 cm de documents textuels.
- Boîte-27**
8-02-1-01-A *Portée et contenu* : Ce dossier est constitué de formulaire d'information généalogique sur les mariages de 1988.
- Notes* : Original.
- PB7-221/2.18 Mariage 1989. – 1989. – 0,5 cm de documents textuels.

- Boîte-27
8-02-1-01-A** *Portée et contenu* : Ce dossier est constitué de formulaire d'information généalogique sur les mariages de 1989.
- Notes* : Original.
- PB7-221/2.19 Mariage 1990. – 1990. – 0,5 cm de documents textuels.
- Boîte-27
8-02-1-01-A** *Portée et contenu* : Ce dossier est constitué de formulaire d'information généalogique sur les mariages de 1990.
- Notes* : Original.
- PB7-221/2.20 Mariage 1991. – 1991. – 0,5 cm de documents textuels.
- Boîte-27
8-02-1-01-A** *Portée et contenu* : Ce dossier est constitué de formulaire d'information généalogique sur les mariages de 1991.
- Notes* : Original.
- PB7-221/2.21 Mariage 1992. – 1992. – 0,5 cm de documents textuels.
- Boîte-27
8-02-1-01-A** *Portée et contenu* : Ce dossier est constitué de formulaire d'information généalogique sur les mariages de 1992.
- Notes* : Original.
- PB7-221.3 Église Évangéliste Baptiste de Roberval mariage. – 1972-1992. – 0,5 cm de documents textuels.
- Boîte-27
8-02-1-01-A** *Portée et contenu* : Ce dossier est constitué de formulaire d'information généalogique sur les mariages de 1972 à 1992.
- Notes* : Original.
- PB7-221/4 Palais de justice de Roberval mariage. – 1972-1992. – 4 cm de documents textuels.
- Portée et contenu* : Cette série est constitué de formulaire d'information généalogique sur les mariages enregistrées au palais de justice de Roberval de 1972 à 1992.
- Notes* : Original.
- PB7-221/4.1 Mariage 1972 à 1974. – 1972-1974. – 0,5 cm de documents textuels.
- Boîte-27
8-02-1-01-A** *Portée et contenu* : Ce dossier est constitué de formulaire d'information généalogique sur les mariages de 1972 à 1974.
- Notes* : Original.
- PB7-221/4.2 Mariage 1975 à 1976. – 1975-1976. – 0,5 cm de documents textuels.
- Boîte-27
8-02-1-01-A** *Portée et contenu* : Ce dossier est constitué de formulaire d'information généalogique sur les mariages de 1975 à 1976.
- Notes* : Original.
- PB7-221/4.3 Mariage 1977 à 1978. – 1977-1978. – 0,5 cm de documents textuels.
- Boîte-27
8-02-1-01-A** *Portée et contenu* : Ce dossier est constitué de formulaire d'information généalogique sur les mariages de 1977 à 1978.

- Notes* : Original.
- PB7-221/4.4 Mariage 1979 à 1980. – 1979-1980. – 0,5 cm de documents textuels.
- Boîte-27**
8-02-1-01-A *Portée et contenu* : Ce dossier est constitué de formulaire d'information généalogique sur les mariages de 1979 à 1980.
- Notes* : Original.
- PB7-221/4.5 Mariage 1981 à 1983. – 1981-1983. – 0,5 cm de documents textuels.
- Boîte-27**
8-02-1-01-A *Portée et contenu* : Ce dossier est constitué de formulaire d'information généalogique sur les mariages de 1981 à 1983.
- Notes* : Original.
- PB7-221/4.6 Mariage 1984 à 1986. – 1984-1986. – 0,5 cm de documents textuels.
- Boîte-27**
8-02-1-01-A *Portée et contenu* : Ce dossier est constitué de formulaire d'information généalogique sur les mariages de 1984 à 1986.
- Notes* : Original.
- PB7-221/4.7 Mariage 1987 à 1989. – 1987-1989. – 0,5 cm de documents textuels.
- Boîte-27**
8-02-1-01-A *Portée et contenu* : Ce dossier est constitué de formulaire d'information généalogique sur les mariages de 1987 à 1989.
- Notes* : Original.
- PB7-221/4.8 Mariage 1990 à 1992. – 1990-1992. – 0,5 cm de documents textuels.
- Boîte-27**
8-02-1-01-A *Portée et contenu* : Ce dossier est constitué de formulaire d'information généalogique sur les mariages de 1990 à 1992.
- Notes* : Original.
- PB7-221/5 Saint-Félicien mariage. – 1972-1992. – 9,5 cm de documents textuels.
- Portée et contenu* : Cette série est constitué de formulaire d'information généalogique sur les mariages enregistrées à Saint-Félicien de 1972 à 1992.
- Notes* : Original.
- PB7-221/5.1 Mariage 1972. – 1972. – 0,5 cm de documents textuels.
- Boîte-28**
8-02-1-01-B *Portée et contenu* : Ce dossier est constitué de formulaire d'information généalogique sur les mariages de 1972.
- Notes* : Original.
- PB7-221/5.2 Mariage 1973. – 1973. – 0,5 cm de documents textuels.
- Boîte-28**
8-02-1-01-B *Portée et contenu* : Ce dossier est constitué de formulaire d'information généalogique sur les mariages de 1973.
- Notes* : Original.
- PB7-221/5.3 Mariage 1974. – 1974. – 0,5 cm de documents textuels.

- Boîte-28
8-02-1-01-B** *Portée et contenu* : Ce dossier est constitué de formulaire d'information généalogique sur les mariages de 1974.
- Notes* : Original.
- PB7-221/5.4 Mariage 1975. – 1975. – 0,5 cm de documents textuels.
- Boîte-28
8-02-1-01-B** *Portée et contenu* : Ce dossier est constitué de formulaire d'information généalogique sur les mariages de 1975.
- Notes* : Original.
- PB7-221/5.5 Mariage 1976. – 1976. – 0,5 cm de documents textuels.
- Boîte-28
8-02-1-01-B** *Portée et contenu* : Ce dossier est constitué de formulaire d'information généalogique sur les mariages de 1976.
- Notes* : Original.
- PB7-221/5.6 Mariage 1977. – 1977. – 0,5 cm de documents textuels.
- Boîte-28
8-02-1-01-B** *Portée et contenu* : Ce dossier est constitué de formulaire d'information généalogique sur les mariages de 1977.
- Notes* : Original.
- PB7-221/5.7 Mariage 1978. – 1978. – 0,5 cm de documents textuels.
- Boîte-28
8-02-1-01-B** *Portée et contenu* : Ce dossier est constitué de formulaire d'information généalogique sur les mariages de 1978.
- Notes* : Original.
- PB7-221/5.8 Mariage 1979. – 1979. – 0,5 cm de documents textuels.
- Boîte-28
8-02-1-01-B** *Portée et contenu* : Ce dossier est constitué de formulaire d'information généalogique sur les mariages de 1979.
- Notes* : Original.
- PB7-221/5.9 Mariage 1980. – 1980. – 0,5 cm de documents textuels.
- Boîte-28
8-02-1-01-B** *Portée et contenu* : Ce dossier est constitué de formulaire d'information généalogique sur les mariages de 1980.
- Notes* : Original.
- PB7-221/5.10 Mariage 1981. – 1981. – 0,5 cm de documents textuels.
- Boîte-28
8-02-1-01-B** *Portée et contenu* : Ce dossier est constitué de formulaire d'information généalogique sur les mariages de 1981.
- Notes* : Original.
- PB7-221/5.11 Mariage 1982. – 1982. – 0,5 cm de documents textuels.
- Boîte-28
8-02-1-01-B** *Portée et contenu* : Ce dossier est constitué de formulaire d'information généalogique sur les mariages de 1982.
- Notes* : Original.

- PB7-221/5.12 Mariage 1983. – 1983. – 0,5 cm de documents textuels.
- Boîte-28**
8-02-1-01-B *Portée et contenu* : Ce dossier est constitué de formulaire d'information généalogique sur les mariages de 1983.
- Notes* : Original.
- PB7-221/5.13 Mariage 1984. – 1984. – 0,5 cm de documents textuels.
- Boîte-28**
8-02-1-01-B *Portée et contenu* : Ce dossier est constitué de formulaire d'information généalogique sur les mariages de 1984.
- Notes* : Original.
- PB7-221/5.14 Mariage 1985. – 1985. – 0,5 cm de documents textuels.
- Boîte-28**
8-02-1-01-B *Portée et contenu* : Ce dossier est constitué de formulaire d'information généalogique sur les mariages de 1985.
- Notes* : Original.
- PB7-221/5.15 Mariage 1986. – 1986. – 0,5 cm de documents textuels.
- Boîte-28**
8-02-1-01-B *Portée et contenu* : Ce dossier est constitué de formulaire d'information généalogique sur les mariages de 1986.
- Notes* : Original.
- PB7-221/5.16 Mariage 1987. – 1987. – 0,5 cm de documents textuels.
- Boîte-28**
8-02-1-01-B *Portée et contenu* : Ce dossier est constitué de formulaire d'information généalogique sur les mariages de 1987.
- Notes* : Original.
- PB7-221/5.17 Mariage 1988. – 1988. – 0,5 cm de documents textuels.
- Boîte-28**
8-02-1-01-B *Portée et contenu* : Ce dossier est constitué de formulaire d'information généalogique sur les mariages de 1988.
- Notes* : Original.
- PB7-221/5.18 Mariage 1989. – 1989. – 0,5 cm de documents textuels.
- Boîte-28**
8-02-1-01-B *Portée et contenu* : Ce dossier est constitué de formulaire d'information généalogique sur les mariages de 1989.
- Notes* : Original.
- PB7-221/5.19 Mariage 1990 à 1992. – 1990-1992. – 0,5 cm de documents textuels.
- Boîte-28**
8-02-1-01-B *Portée et contenu* : Ce dossier est constitué de formulaire d'information généalogique sur les mariages de 1990 à 1992.
- Notes* : Original.
- PB7-221/6 Saint-Prime mariage. – 1972-1991. – 4,5 cm de documents textuels.

Portée et contenu : Cette série est constitué de formulaire d'information généalogique sur les mariages enregistrées à Saint-Prime de 1972 à 1992.

Notes : Original.

PB7-221/6.1 Mariage 1972 à 1974. – 1972-1974. – 0,5 cm de documents textuels.

Boîte-28
8-02-1-01-B *Portée et contenu* : Ce dossier est constitué de formulaire d'information généalogique sur les mariages de 1972 à 1974.

Notes : Original.

PB7-221/6.2 Mariage 1975 à 1977. – 1975-1977. – 0,5 cm de documents textuels.

Boîte-28
8-02-1-01-B *Portée et contenu* : Ce dossier est constitué de formulaire d'information généalogique sur les mariages de 1975 à 1977.

Notes : Original.

PB7-221/6.3 Mariage 1978 à 1980. – 1978-1980. – 0,5 cm de documents textuels.

Boîte-28
8-02-1-01-B *Portée et contenu* : Ce dossier est constitué de formulaire d'information généalogique sur les mariages de 1978 à 1980.

Notes : Original.

PB7-221/6.4 Mariage 1981 à 1985. – 1981-1985. – 0,5 cm de documents textuels.

Boîte-28
8-02-1-01-B *Portée et contenu* : Ce dossier est constitué de formulaire d'information généalogique sur les mariages de 1981 à 1985.

Notes : Original.

PB7-221/6.5 Mariage 1986 à 1992. – 1986-1992. – 0,5 cm de documents textuels.

Boîte-28
8-02-1-01-B *Portée et contenu* : Ce dossier est constitué de formulaire d'information généalogique sur les mariages de 1986 à 1992.

Notes : Original.

PB7-221.7 Saint-André mariage. – 1972-1991. – 1 cm de documents textuels.

Boîte-28
8-02-1-01-B *Portée et contenu* : Ce dossier est constitué de formulaire d'information généalogique sur les mariages de Saint-André de 1972 à 1991.

Notes : Original.

PB7-221.8 Saint-François-de-Sales mariage. – 1972-1991. – 1 cm de documents textuels.

Boîte-28
8-02-1-01-B *Portée et contenu* : Ce dossier est constitué de formulaire d'information généalogique sur les mariages de Saint-François-de-Sales de 1972 à 1991.

Notes : Original.

PB7-221/9 Sainte-Hedwidge mariage. – 1972-1992. – 1 cm de documents textuels.

Portée et contenu : Cette série est constitué de formulaire d'information généalogique sur les mariages enregistrées à Sainte-Hedwidge de 1972 à 1992.

- Notes* : Original.
- PB7-221/9.1 Mariage 1972 à 1978. – 1972-1978. – 0,5 cm de documents textuels.
- Boîte-28**
8-02-1-01-B *Portée et contenu* : Ce dossier est constitué de formulaire d'information généalogique sur les mariages de 1972 à 1978.
- Notes* : Original.
- PB7-221/9.2 Mariage 1979 à 1992. – 1979-1992. – 0,5 cm de documents textuels.
- Boîte-28**
8-02-1-01-B *Portée et contenu* : Ce dossier est constitué de formulaire d'information généalogique sur les mariages de 1972 à 1992.
- Notes* : Original.
- PB7-221/10 Saint-Méthode mariage. – 1972-1992. – 1,5 cm de documents textuels.
- Portée et contenu* : Cette série est constitué de formulaire d'information généalogique sur les mariages enregistrées à Saint-Méthode de 1972 à 1992.
- Notes* : Original.
- PB7-221/10.1 Mariage 1972 à 1976. – 1972-1976. – 0,5 cm de documents textuels.
- Boîte-28**
8-02-1-01-B *Portée et contenu* : Ce dossier est constitué de formulaire d'information généalogique sur les mariages de 1972 à 1976.
- Notes* : Original.
- PB7-221/10.2 Mariage 1977 à 1981. – 1977-1981. – 0,5 cm de documents textuels.
- Boîte-28**
8-02-1-01-B *Portée et contenu* : Ce dossier est constitué de formulaire d'information généalogique sur les mariages de 1977 à 1981.
- Notes* : Original.
- PB7-221/10.3 Mariage 1982 à 1992. – 1982-1992. – 0,5 cm de documents textuels.
- Boîte-28**
8-02-1-01-B *Portée et contenu* : Ce dossier est constitué de formulaire d'information généalogique sur les mariages de 1982 à 1992.
- Notes* : Original.
- PB7-221/11 Pointe-Bleue mariage. – 1972-1991. – 1 cm de documents textuels.
- Portée et contenu* : Cette série est constitué de formulaire d'information généalogique sur les mariages enregistrées à Pointe-Bleue de 1972 à 1991.
- Notes* : Original.
- PB7-221/11.1 Mariage 1972 à 1979. – 1972-1979. – 0,5 cm de documents textuels.
- Boîte-29**
8-02-1-02-A *Portée et contenu* : Ce dossier est constitué de formulaire d'information généalogique sur les mariages de 1972 à 1979.
- Notes* : Original.
- PB7-221/11.2 Mariage 1980 à 1991. – 1980-1991. – 0,5 cm de documents textuels.

- Boîte-29
8-02-1-02-A** *Portée et contenu* : Ce dossier est constitué de formulaire d'information généalogique sur les mariages de 1980 à 1991.
- Notes* : Original.
- PB7-221/12 Lac-Bouchette mariage. – 1972-1992. – 2,5 cm de documents textuels.
- Portée et contenu* : Cette série est constitué de formulaire d'information généalogique sur les mariages enregistrées à Lac-Bouchette de 1972 à 1991.
- Notes* : Original.
- PB7-221/12.1 Mariage 1972 à 1975. – 1972-1975. – 0,5 cm de documents textuels.
- Boîte-29
8-02-1-02-A** *Portée et contenu* : Ce dossier est constitué de formulaire d'information généalogique sur les mariages de 1972 à 1975.
- Notes* : Original.
- PB7-221/12.2 Mariage 1976 à 1988. – 1976-1988. – 1 cm de documents textuels.
- Boîte-29
8-02-1-02-A** *Portée et contenu* : Ce dossier est constitué de formulaire d'information généalogique sur les mariages de 1976 à 1988.
- Notes* : Original.
- PB7-221/12.3 Mariage 1989 à 1992. – 1989-1992. – 1 cm de documents textuels.
- Boîte-29
8-02-1-02-A** *Portée et contenu* : Ce dossier est constitué de formulaire d'information généalogique sur les mariages de 1989 à 1992.
- Notes* : Original.
- PB7-221/13 La Doré Mariage. – 1972-1992. – 4 cm de documents textuels.
- Portée et contenu* : Cette série est constitué de formulaire d'information généalogique sur les mariages enregistrées à La Doré de 1972 à 1991.
- Notes* : Original.
- PB7-221/13.1 Mariage 1972 à 1975. – 1972-1975. – 1 cm de documents textuels.
- Boîte-29
8-02-1-02-A** *Portée et contenu* : Ce dossier est constitué de formulaire d'information généalogique sur les mariages de 1972 à 1975.
- Notes* : Original.
- PB7-221/13.2 Mariage 1976 à 1978. – 1976-1978. – 1 cm de documents textuels.
- Boîte-29
8-02-1-02-A** *Portée et contenu* : Ce dossier est constitué de formulaire d'information généalogique sur les mariages de 1976 à 1978.
- Notes* : Original.
- PB7-221/13.3 Mariage 1979 à 1982. – 1979-1982. – 1 cm de documents textuels.
- Boîte-29
8-02-1-02-A** *Portée et contenu* : Ce dossier est constitué de formulaire d'information généalogique sur les mariages de 1979 à 1982.

Notes : Original.

PB7-221/13.4 Mariage 1983 à 1992. – 1983-1992. – 1 cm de documents textuels.

Boîte-29
8-02-1-02-A *Portée et contenu* : Ce dossier est constitué de formulaire d'information généalogique sur les mariages de 1983 à 1992.

Notes : Original.

PB7-221/14 Chambord mariage. – 1972-1992. – 3 cm de documents textuels.

Portée et contenu : Cette série est constitué de formulaire d'information généalogique sur les mariages enregistrées à Chambord de 1972 à 1992.

Notes : Original.

PB7-221/14.1 Mariage 1972 à 1975. – 1972-1975. – 1 cm de documents textuels.

Boîte-29
8-02-1-02-A *Portée et contenu* : Ce dossier est constitué de formulaire d'information généalogique sur les mariages de 1972 à 1975.

Notes : Original.

PB7-221/14.2 Mariage 1976 à 1980. – 1976-1980. – 1 cm de documents textuels.

Boîte-29
8-02-1-02-A *Portée et contenu* : Ce dossier est constitué de formulaire d'information généalogique sur les mariages de 1976 à 1980.

Notes : Original.

PB7-221/14.3 Mariage 1981 à 1992. – 1981-1992. – 1 cm de documents textuels.

Boîte-29
8-02-1-02-A *Portée et contenu* : Ce dossier est constitué de formulaire d'information généalogique sur les mariages de 1981 à 1992.

Notes : Original.

PB7-221/15 Notre-Dame Roberval naissance. – 1972-1992. – 17,5 cm de documents textuels.

Portée et contenu : Cette série est constitué de formulaire d'information généalogique sur les naissances enregistrées à l'Église Notre-Dame de Roberval de 1972 à 1991.

Notes : Original.

PB7-221/15.1 Naissances 1972. – 1972. – 1 cm de documents textuels.

Boîte-29
8-02-1-02-A *Portée et contenu* : Ce dossier est constitué de formulaire d'information généalogique sur les naissances de 1972.

Notes : Original.

PB7-221/15.2 Naissances 1973. – 1973. – 1 cm de documents textuels.

Boîte-29
8-02-1-02-A *Portée et contenu* : Ce dossier est constitué de formulaire d'information généalogique sur les naissances de 1973.

Notes : Original.

- PB7-221/15.3 Naissances 1974. – 1974. – 1 cm de documents textuels.
- Boîte-29**
8-02-1-02-A *Portée et contenu* : Ce dossier est constitué de formulaire d'information généalogique sur les naissances de 1974.
- Notes* : Original.
- PB7-221/15.4 Naissances 1975. – 1975. – 1 cm de documents textuels.
- Boîte-29**
8-02-1-02-A *Portée et contenu* : Ce dossier est constitué de formulaire d'information généalogique sur les naissances de 1975.
- Notes* : Original.
- PB7-221/15.5 Naissances 1976. – 1976. – 1 cm de documents textuels.
- Boîte-29**
8-02-1-02-A *Portée et contenu* : Ce dossier est constitué de formulaire d'information généalogique sur les naissances de 1976.
- Notes* : Original.
- PB7-221/15.6 Naissances 1977. – 1977. – 1 cm de documents textuels.
- Boîte-29**
8-02-1-02-A *Portée et contenu* : Ce dossier est constitué de formulaire d'information généalogique sur les naissances de 1977.
- Notes* : Original.
- PB7-221/15.7 Naissances 1978. – 1978. – 1 cm de documents textuels.
- Boîte-29**
8-02-1-02-A *Portée et contenu* : Ce dossier est constitué de formulaire d'information généalogique sur les naissances de 1978.
- Notes* : Original.
- PB7-221/15.8 Naissances 1979. – 1979. – 1 cm de documents textuels.
- Boîte-29**
8-02-1-02-A *Portée et contenu* : Ce dossier est constitué de formulaire d'information généalogique sur les naissances de 1979.
- Notes* : Original.
- PB7-221/15.9 Naissances 1980. – 1980. – 1 cm de documents textuels.
- Boîte-29**
8-02-1-02-A *Portée et contenu* : Ce dossier est constitué de formulaire d'information généalogique sur les naissances de 1980.
- Notes* : Original.
- PB7-221/15.10 Naissances 1981. – 1981. – 1 cm de documents textuels.
- Boîte-29**
8-02-1-02-A *Portée et contenu* : Ce dossier est constitué de formulaire d'information généalogique sur les naissances de 1981.
- Notes* : Original.
- PB7-221/15.11 Naissances 1982. – 1982. – 1 cm de documents textuels.

- Boîte-29**
8-02-1-02-A *Portée et contenu* : Ce dossier est constitué de formulaire d'information généalogique sur les naissances de 1982.
- Notes* : Original.
- PB7-221/15.12 Naissances 1983. – 1983. – 1 cm de documents textuels.
- Boîte-29**
8-02-1-02-A *Portée et contenu* : Ce dossier est constitué de formulaire d'information généalogique sur les naissances de 1983.
- Notes* : Original.
- PB7-221/15.13 Naissances 1984. – 1984. – 1 cm de documents textuels.
- Boîte-30**
8-02-1-02-B *Portée et contenu* : Ce dossier est constitué de formulaire d'information généalogique sur les naissances de 1984.
- Notes* : Original.
- PB7-221/15.14 Naissances 1985. – 1985. – 1 cm de documents textuels.
- Boîte-30**
8-02-1-02-B *Portée et contenu* : Ce dossier est constitué de formulaire d'information généalogique sur les naissances de 1985.
- Notes* : Original.
- PB7-221/15.15 Naissances 1986. – 1986. – 0,5 cm de documents textuels.
- Boîte-30**
8-02-1-02-B *Portée et contenu* : Ce dossier est constitué de formulaire d'information généalogique sur les naissances de 1986.
- Notes* : Original.
- PB7-221/15.16 Naissances 1987. – 1987. – 0,5 cm de documents textuels.
- Boîte-30**
8-02-1-02-B *Portée et contenu* : Ce dossier est constitué de formulaire d'information généalogique sur les naissances de 1987.
- Notes* : Original.
- PB7-221/15.17 Naissances 1988. – 1988. – 0,5 cm de documents textuels.
- Boîte-30**
8-02-1-02-B *Portée et contenu* : Ce dossier est constitué de formulaire d'information généalogique sur les naissances de 1988.
- Notes* : Original.
- PB7-221/15.18 Naissances 1989. – 1989. – 0,5 cm de documents textuels.
- Boîte-30**
8-02-1-02-B *Portée et contenu* : Ce dossier est constitué de formulaire d'information généalogique sur les naissances de 1989.
- Notes* : Original.
- PB7-221/15.19 Naissances 1990. – 1990. – 0,5 cm de documents textuels.
- Boîte-30**
8-02-1-02-B *Portée et contenu* : Ce dossier est constitué de formulaire d'information généalogique sur les naissances de 1990.

Notes : Original.

PB7-221/15.20 Naissances 1991. – 1991. – 0,5 cm de documents textuels.

Boîte-30 *Portée et contenu* : Ce dossier est constitué de formulaire d'information généalogique sur les
8-02-1-02-B naissances de 1991.

Notes : Original.

PB7-221/15.21 Naissances 1992. – 1992. – 0,5 cm de documents textuels.

Boîte-30 *Portée et contenu* : Ce dossier est constitué de formulaire d'information généalogique sur les
8-02-1-02-B naissances de 1992.

Notes : Original.

PB7-221/16 St-Jean-de-Brébeuf naissance. – 1972-1992. – 10,5 cm de documents textuels.

Portée et contenu : Cette série est constitué de formulaire d'information généalogique sur les naissances enregistrées à l'Église Saint-Jean-de-Brébeuf de 1972 à 1991.

Notes : Original.

PB7-221/16.1 Naissances 1972. – 1972. – 0,5 cm de documents textuels.

Boîte-30 *Portée et contenu* : Ce dossier est constitué de formulaire d'information généalogique sur les
8-02-1-02-B naissances de 1972.

Notes : Original.

PB7-221/16.2 Naissances 1973. – 1973. – 0,5 cm de documents textuels.

Boîte-30 *Portée et contenu* : Ce dossier est constitué de formulaire d'information généalogique sur les
8-02-1-02-B naissances de 1973.

Notes : Original.

PB7-221/16.3 Naissances 1974. – 1974. – 0,5 cm de documents textuels.

Boîte-30 *Portée et contenu* : Ce dossier est constitué de formulaire d'information généalogique sur les
8-02-1-02-B naissances de 1974.

Notes : Original.

PB7-221/16.4 Naissances 1975. – 1975. – 0,5 cm de documents textuels.

Boîte-30 *Portée et contenu* : Ce dossier est constitué de formulaire d'information généalogique sur les
8-02-1-02-B naissances de 1975.

Notes : Original.

PB7-221/16.5 Naissances 1976. – 1976. – 0,5 cm de documents textuels.

Boîte-30 *Portée et contenu* : Ce dossier est constitué de formulaire d'information généalogique sur les
8-02-1-02-B naissances de 1976.

Notes : Original.

PB7-221/16.6 Naissances 1977. – 1977. – 0,5 cm de documents textuels.

- Boîte-30
8-02-1-02-B** *Portée et contenu* : Ce dossier est constitué de formulaire d'information généalogique sur les naissances de 1977.
- Notes* : Original.
- PB7-221/16.7 Naissances 1978. – 1978. – 0,5 cm de documents textuels.
- Boîte-30
8-02-1-02-B** *Portée et contenu* : Ce dossier est constitué de formulaire d'information généalogique sur les naissances de 1978.
- Notes* : Original.
- PB7-221/16.8 Naissances 1979. – 1979. – 0,5 cm de documents textuels.
- Boîte-30
8-02-1-02-B** *Portée et contenu* : Ce dossier est constitué de formulaire d'information généalogique sur les naissances de 1979.
- Notes* : Original.
- PB7-221/16.9 Naissances 1980. – 1980. – 0,5 cm de documents textuels.
- Boîte-30
8-02-1-02-B** *Portée et contenu* : Ce dossier est constitué de formulaire d'information généalogique sur les naissances de 1980.
- Notes* : Original.
- PB7-221/16.10 Naissances 1981. – 1981. – 0,5 cm de documents textuels.
- Boîte-30
8-02-1-02-B** *Portée et contenu* : Ce dossier est constitué de formulaire d'information généalogique sur les naissances de 1981.
- Notes* : Original.
- PB7-221/16.11 Naissances 1982. – 1982. – 0,5 cm de documents textuels.
- Boîte-30
8-02-1-02-B** *Portée et contenu* : Ce dossier est constitué de formulaire d'information généalogique sur les naissances de 1982.
- Notes* : Original.
- PB7-221/16.12 Naissances 1983. – 1983. – 0,5 cm de documents textuels.
- Boîte-30
8-02-1-02-B** *Portée et contenu* : Ce dossier est constitué de formulaire d'information généalogique sur les naissances de 1983.
- Notes* : Original.
- PB7-221/16.13 Naissances 1984. – 1984. – 0,5 cm de documents textuels.
- Boîte-30
8-02-1-02-B** *Portée et contenu* : Ce dossier est constitué de formulaire d'information généalogique sur les naissances de 1984.
- Notes* : Original.
- PB7-221/16.14 Naissances 1985. – 1985. – 0,5 cm de documents textuels.
- Boîte-30
8-02-1-02-B** *Portée et contenu* : Ce dossier est constitué de formulaire d'information généalogique sur les naissances de 1985.

Notes : Original.

PB7-221/16.15 Naissances 1986. – 1986. – 0,5 cm de documents textuels.

Boîte-30
8-02-1-02-B *Portée et contenu* : Ce dossier est constitué de formulaire d'information généalogique sur les naissances de 1986.

Notes : Original.

PB7-221/16.16 Naissances 1987. – 1987. – 0,5 cm de documents textuels.

Boîte-30
8-02-1-02-B *Portée et contenu* : Ce dossier est constitué de formulaire d'information généalogique sur les naissances de 1987.

Notes : Original.

PB7-221/16.17 Naissances 1988. – 1988. – 0,5 cm de documents textuels.

Boîte-30
8-02-1-02-B *Portée et contenu* : Ce dossier est constitué de formulaire d'information généalogique sur les naissances de 1988.

Notes : Original.

PB7-221/16.18 Naissances 1989. – 1989. – 0,5 cm de documents textuels.

Boîte-31
8-02-1-03-A *Portée et contenu* : Ce dossier est constitué de formulaire d'information généalogique sur les naissances de 1989.

Notes : Original.

PB7-221/16.19 Naissances 1990. – 1990. – 0,5 cm de documents textuels.

Boîte-31
8-02-1-03-A *Portée et contenu* : Ce dossier est constitué de formulaire d'information généalogique sur les naissances de 1990.

Notes : Original.

PB7-221/16.20 Naissances 1991. – 1991. – 0,5 cm de documents textuels.

Boîte-31
8-02-1-03-A *Portée et contenu* : Ce dossier est constitué de formulaire d'information généalogique sur les naissances de 1991.

Notes : Original.

PB7-221/16.21 Naissances 1992. – 1992. – 0,5 cm de documents textuels.

Boîte-31
8-02-1-03-A *Portée et contenu* : Ce dossier est constitué de formulaire d'information généalogique sur les naissances de 1992.

Notes : Original.

PB7-221.17 Évangéliste baptiste de Roberval naissance. – 1972-1992. – 0,5 cm de documents textuels.

Boîte-31
8-02-1-03-A *Portée et contenu* : Ce dossier est constitué de formulaire d'information généalogique sur les naissances de l'église évangéliste baptiste de Roberval de 1972 à 1992.

Notes : Original.

- PB7-221.18 Hôtel-Dieu de Roberval naissance. – 1972-1977. – 0,5 cm de documents textuels.
- Boîte-31**
8-02-1-03-A *Portée et contenu* : Ce dossier est constitué de formulaire d'information généalogique sur les naissances de l'Hôtel-Dieu de Roberval de 1972 à 1977.
- Notes* : Original.
- PB7-221/19 Hôtel de ville de Roberval naissance. –1974-1992. – 2 cm de documents textuels.
- Portée et contenu* : Cette série est constitué de formulaire d'information généalogique sur les naissances ayant été enregistré à l'Hôtel de Ville de Roberval de 1974 à 1992.
- Notes* : Original.
- PB7-221/19.1 Naissance 1974 à 1982. – 1974-1982. – 0,5 cm de documents textuels.
- Boîte-31**
8-02-1-03-A *Portée et contenu* : Ce dossier est constitué de formulaire d'information généalogique sur les naissances de l'Hôtel de ville de Roberval de 1974 à 1982.
- Notes* : Original.
- PB7-221/19.2 Naissance 1983 à 1986. – 1983-1986. – 0,5 cm de documents textuels.
- Boîte-31**
8-02-1-03-A *Portée et contenu* : Ce dossier est constitué de formulaire d'information généalogique sur les naissances de l'Hôtel de ville de Roberval de 1983 à 1986.
- Notes* : Original.
- PB7-221/19.3 Naissance 1987 à 1990. – 1987-1990. – 0,5 cm de documents textuels.
- Boîte-31**
8-02-1-03-A *Portée et contenu* : Ce dossier est constitué de formulaire d'information généalogique sur les naissances de l'Hôtel de ville de Roberval de 1987 à 1990.
- Notes* : Original.
- PB7-221/19.4 Naissance 1991 à 1992. – 1991-1992. – 0,5 cm de documents textuels.
- Boîte-31**
8-02-1-03-A *Portée et contenu* : Ce dossier est constitué de formulaire d'information généalogique sur les naissances de l'Hôtel de ville de Roberval de 1991 à 1992.
- Notes* : Original.
- PB7-221.20 Saint-Jean-de-Brébeuf décès. –1978-1980. – 1 cm de documents textuels.
- Boîte-31**
8-02-1-03-A *Portée et contenu* : Ce dossier est constitué de formulaire d'information généalogique sur les décès de l'Église Saint-Jean-de-Brébeuf de 1978 à 1980.
- Notes* : Original.
- PB7-221.21 Notre-Dame de Roberval décès. –1975-1976. – 1 cm de documents textuels.
- Boîte-31**
8-02-1-03-A *Portée et contenu* : Ce dossier est constitué de formulaire d'information généalogique sur les décès de l'Église Notre-Dame de Roberval de 1975 à 1976.
- Notes* : Original.
- PB7-221.22 Évangéliste-baptiste de Roberval décès. –1975-1989. – 0,5 cm de documents textuels.

Boîte-31 *Portée et contenu* : Ce dossier est constitué de formulaire d'information généalogique sur les
8-02-1-03-A décès de l'Église Notre-Dame de Roberval de 1975 à 1989.

Notes : Original.

PB7-221.23 Hôtel-Dieu de Roberval décès. –1975-1989. – 0,5 cm de documents textuels.

Boîte-31 *Portée et contenu* : Ce dossier est constitué de formulaire d'information généalogique sur les
8-02-1-03-A décès de l'Église Notre-Dame de Roberval de 1975 à 1989.

Notes : Original.

PB7-222 **Don Eugène Roy. – ca 1940. – 12 photographies : n&b ; 13 x 17 cm et plus petit ; 0,5 cm de documents textuels.**

Portée et contenu :

Cette série est constitué de photographies en noir et blanc et colorisé prise dans les années 1940 prise à Roberval. Ces photographies ont été donnée à la Société d'histoire par la Société d'histoire du Lac-Saint-Jean. Ce don provient de Eugène Roy.

Notes :

Originaux.

PB7-222.1 Photographie de Roberval. – ca 1940. – 12 photographies : n&b ; 13 x 17 cm et plus petit ; 0,5 cm de documents textuels.

Boîte-31 *Portée et contenu* : Ce dossier est constitué de photographie du Congrès des ligues du Sacré-Cœur à Roberval le 14 juin 1942 ; la procession de la Fête de Dieu du Sanatorium de Roberval le 18 juin 1941 ; un mariage non identifié du 13 juin 1943 ; bâtiment sur le boulevard St-Joseph plus ou moins en face des Ursuline, le propriétaire aurait été Joseph Fortin. Les article de journaux ont été ajouté par l'archiviste afin de donner du contexte aux événements représenté sur les photographies : article de colon du 28 mai 1942 « le Congrès des Ligues du Sacré-Cœur à Roberval », article du Colon du 18 juin 1942 « Le Congrès Régional des Ligues du sacré-Cœur, a été tenu à Roberval dimanche ».

Notes : Original.

PB7-223 **Photographies aériennes. – 1981-1998. – 35 photographies : n&b ; 25 x 25 cm ; 0,5 cm de documents textuels.**

Portée et contenu :

Cette série est constitué de photographies aériennes de la région du lac Saint-Jean utilisé par des inspecteurs en urbanisme de la MRC Domaine-du-Roy entre 1981 et 1998. Il y a également une liste des photographies avec leur numéro, date échelle et feuillet. Elles ont été acquise par contrat de donation avec la MRC Domaine-du-Roy en 2023.

Notes :

Originaux.

PB7-223.1 Photographies aériennes. – 1981-1998. – 35 photographies : n&b ; 25 x 25 cm ; 0,5 cm de documents textuels.

Boîte-31
8-02-1-03-A

Portée et contenu : Ce dossier est constitué de photographies aériennes de la région du lac Saint-Jean utilisé par des inspecteurs en urbanisme de la MRC Domaine-du-Roy entre 1981 et 1998. Il y a également une liste des photographies avec leur numéro, date échelle et feuillet. L'emplacement des photographies peuvent être vue sur le site web suivant : <https://geoselec.com/fr/> (consulté le 30 juillet 2024)

Voici la liste des photographies et leur emplacement approximatif (sauf les photos Q98350-89 et Q98373-38 à 54 qui ne sont pas sur le site web) :

- Q81829-17 : Prise au sud de Desbiens à moitié chemin vers Saint-André sur le rang Saint-André. En 1981
- HMQ94113-141 : Prise en direction de Saint-François-de-Sales, un peu au nord du Chemin de la Prairie avant la limite du territoire de Saint-François. En 1994.
- HMQ94114-162 : Prise près de Saint-Prime au-dessus du lac et de la berge un peu au nord de la Rivière aux Iroquois. En 1994.
- HMQ94114-163 : Au nord de Saint-Prime au-dessus de la route 169 avec vue du village, des terres agricoles et de la berge du lac. En 1994.
- HMQ94114-164 : Au nord de Saint-Prime et de la Rivière aux Iroquois, vue principale des terres agricole et un peu le lac et le village. En 1994.
- HMQ94114-207 : Au nord de Saint-Prime après l'embouchure de la rivière Ashuapmushuan et un peu avant Saint-Félicien. Vue sur les terres agricoles. En 1994.
- HMQ94114-208 : Au nord de Saint-Prime à l'embouchure de la rivière Ashuapmushuan et un peu avant Saint-Félicien. Vue sur la rivière et les terres agricoles. En 1994.
- HMQ94114-209 : Prise à l'embouchure de la rivière Ashuapmushuan et un peu avant Saint-Félicien. Vue sur la rivière et un peu les terres. En 1994.
- HMQ94114-215 : Prise du côté nord de la rivière Ashuapmushuan vers la Pointe-Saint-Méthode avec vue sur l'île Michel-Ange et l'île Laroche près de Saint-Félicien. En 1994.
- HMQ94114-216 : Prise au-dessus de l'île Michel-Ange avec vue de l'île Laroche et des terres agricole au sur et un peu au nord près de Saint-Félicien. En 1994.
- HMQ94114-217 : Prise au-dessus entre l'île Hudon et l'île Michel-Ange près de Saint-Félicien. En 1994.
- HMQ94115-16 : Prise près du rang St-Paul au sud de La Doré juste en dessous du Cours d'eau Fortin. En 1994.
- HMQ94115-48 : Prise au-dessus du village de La Doré un peu au nord-ouest avec vue sur les terres agricoles du sud-ouest du village. En 1994.
- HMQ94115-49 : Prise au-dessus du village de La Doré un peu à l'est avec vue sur le sud du village. En 1994.
- HMQ94119-183 : Prise au-dessus de Saint-André-du-Lac avec vue au sud de la forêt des des terres agricole. En 1994.
- HMQ94113-150 : Prise au sud de Desbiens à moitié chemin vers Saint-André sur le rang Saint-André. En 1994.
- HMQ94120-94 : Au-dessus et un peu à l'est de Saint-François-de-Sales avec vue du village et des terres agricoles. En 1994.
- Q98350-89 : Site d'enfouissement sanitaire de Saint-Prime. En 1998.

Notes : Original.

Les photographies sont la propriété de Geoselec. Les photographie de 1998 n'ont pas été trouvé, le site a eu un problème.

PB7-224 Livret Lac St-Jean du haut des airs. – 1955. – 63 photographies : n&b ; 7 x 13 cm.

Portée et contenu :

Cette série est constitué de photographies aériennes de la région du lac Saint-Jean rassemblé dans un livret touristique de 1955 fait par l'Association touristique du comté de Roberval et les photographies ont été prisent par Marius Lavoie de Sainte-Jeanna d'Arc.

Notes :

Originaux.

PB7-224.1 Photographie du lac St-Jean du haut des airs. – 1955. – 63 photographies : n&b ; 7 x 13 cm.

Boîte-32
8-02-1-03-B

Portée et contenu : Ce dossier est constitué de photographies aériennes de la région du lac Saint-Jean mise dans un livret touristique de 1955. Les photographies sont les suivantes :

- Ville de Roberval
- Sanatorium et Hôtel-Dieu Saint-Michel de Roberval
- Pointe-Bleue, réserve autochtone
- Saint-Prime
- Ville de Saint-Félicien
- Notre-Dame de La Doré
- Ville de Chibougamau
- Pépinière de Normandin
- Saint-Méthode
- Normandin
- Ferme expérimentale de Normandin
- Saint-Edmon-les-Plaines
- Saint-Thomas-Didyme
- Girardville
- Moulin à Girardville, Les Chantiers Gagnont Ltée
- Albanel
- Chalets des Cinq Chûtes à Dolbeau
- Ville de Dolbeau
- Moulin de St. Lawrence Corporation Ltd à Dolbeau
- Village des Pères trappiste de Notre-Dame de Mistassini
- Ville de Mistassini
- Briqueterie de Mistassini
- Saint-Eugène
- Saint-Stanislas
- Notre-Dame de Lorette
- Sainte-Marguerite-Marie
- Saint-Élizabeth de Proulx
- Sainte-Jeanne-d 'Arc
- Saint-Augustin
- Péribonka (Pays de Maria Chapdelaine)
- Le musée Maria Chapdelaine à Péribonka
- Convoi de bois sur le lac Saint-Jean de la compagnie Price
- Saint-Ludger de Milot
- Sainte-Monique de Honfleur
- Centrale hydroélectrique de Chute-à-la-Savanne sur la rivière Péribonka
- Centrale hydroélectrique de Chute-du-Diable sur la rivière Péribonka
- L'Ascension
- Saint-Henri de Taillon
- Saint-Cœur-de-Marie
- Ville d'Isle-Maligne
- Centrale hydroélectrique d'Isle-Maligne
- Usine Aluminium Company Ltd Isle-Maligne
- Moulin Price Bros Ltd de Riverbend
- Ville d'Alma
- Naudville
- Granit National Ltée à Alma
- Saint-Bruno
- Abattoirs du Saguenay
- Hébertville-Station
- Notre-Dame d'Hébertville
- Sainte-Croix (Lac-Sainte-Croix)
- Saint-Gédéon
- Saint-Jérôme (Métabetchouan)
- Saint-André
- Desbiens
- Usine de St-Raymond Paper Co. à Desbiens

- Chambord
- Saint- François-de-Sales
- Lac-Bouchette
- Sanctuaire marial et Ermitage Saint-Antoine de Lac-Bouchette
- Chalets « Au Pavillon » de Val-Jalbert
- Chute de Val-Jalbert
- Sainte-Hedwidge

Notes : Original. En très bon état.

PB7-225 Domaine Grenier-Allard. – 2003-2006 – 4,5 cm de documents textuels.

Portée et contenu :

Cette série est constitué de documents administratifs du Domaine Grenier Allard de Saint-Prime qui a été dissout en 2006. Les documents ont été acquis de la municipalité de Saint-Prime par contrat de donation en 2023.

Notes :

Originaux.

PB7-225.1 Administration et finance. – 2003-2006. – 4 cm de documents textuels.

Boîte-32 *Portée et contenu* : Ce dossier est constitué des documents de documents administratif dont les
8-02-1-03-B résolutions, l’acte de dissolution de l’organisme en 2006, les états financiers, des certificats de
membre vierge et le livre de la corporation qui inclus les lettres patentes, la liste des
administrateurs, les règlements, les procès-verbaux.

Notes : Originaux.

PB7-225.2 Correspondances. – 2003-2006. – 0,5 cm de documents textuels.

Boîte-32 *Portée et contenu* : Ce dossier est constitué des correspondance envoyé et reçu par l’organisme.
8-02-1-03-B

Notes : Originaux.

PB7-226 Cartes mortuaire et avis de décès. – 1927-2022. – 13 cm de documents textuels.

Portée et contenu :

Cette série est constitué de carte mortuaire et d’avis de décès amassé par le donateur anonyme et mis dans un album photographique avec certaine note d’identification. D’autre cartes mortuaires et avis de décès ont été retiré d’un autre album afin de les classés de façon alphabétique. Les albums comprenaient également des articles de journaux sur le décès de certaines personnes ayant des cartes mortuaires ou avis de décès dans les albums.

Notes :

Originaux.

PB7-226.1 Cartes mortuaires et avis de décès non classé. –1927-2017. – 2 cm de documents textuels.

Boîte-32 *Portée et contenu* : Ce dossier est constitué de cartes mortuaire et d’avis de décès amassé par le
8-02-1-03-B donateur anonyme et mis sur dans un album de photographie. Les cartes mortuaires et les avis de
décès sont sur des carton et collé. Voici la liste par page des cartes mortuaire et avis de décès :
- Page 1 : Carte mortuaire d’Alexis Cloutier décédé le 30 octobre 1927 et Joséphine Coudé
décédé à Lac-Bouchette le 11 juin 1944.

- Page 2 : Carte mortuaire d'Alfred Thibeault décédé le 11 avril 1928, Wilfrid Munger décédé le 16 décembre 1925, sieur Joseph Albert Gagnon décédé à Lac-Bouchette le 3 juillet 1917 et Zoel Corneau décédé à St-Gédéon le 29 janvier 1926.
- Page 3 : Carte mortuaire de l'abbé Thomas Tremblay décédé le 5 mai 1941 à Baie St-Paul, Joseph Georges Adélarde Plante décédé le 17 novembre 1926 à Val-Jalbert, Thimothée Coudé décédé le 26 avril 1940 à St-Félicien, Adèle Lavoie décédé le 24 octobre 1937 à Québec.
- Page 4 : Carte mortuaire de Dame Maria Gagnon décédé le 25 janvier 1929, Lionel Cloutier décédé le 16 août 1942 à Jonquière, Gilbert-Marie Thibault décédé le 4 août 1945 à Roberval, dame Mélanie Tremblay décédé le 22 mai 1931 à Dolbeau.
- Page 5 : Carte mortuaire de Marie-Louise Thibeault décédé le 29 septembre 1947 à St-François d'Assise, Odélie Fortin décédé le 20 janvier 1946 à Chicoutimi, Dame Thérèse Bérubé décédé le 17 avril 1950 à Lac-Bouchette.
- Page 6 : Carte mortuaire de Hélène Gauthier décédé le 18 août à Chicoutimi, Edouard Drolet décédé le 19 octobre 1954 à Lac-Bouchette, Dame Gemma Gagné décédé le 26 mars 1955 à La Tuque, Lucien Cloutier décédé le 17 juillet 1955 à Lac-Bouchette.
- Page 7 : Carte mortuaire de Charles Dumais décédé le 8 août 1963 à St-Vallier, Renald Dumais décédé le 25 octobre 1960 à Lac-Bouchette, Hector Gagnon décédé le 8 octobre 1964 à Lac-Bouchette, nom inconnu décédé en mai 1966.
- Page 8 : Carte mortuaire d'Augustin Fortin décédé le 25 juin 1964, Alphée Michaud décédé le 7 avril 1967, Jean de Launière décédé le 23 juin 1969, Françoise Tremblay décédé le 23 juin 1969.
- Page 9 : Carte mortuaire de Émiliose Cloutier décédée le 24 janvier 1968 à Roberval, George Fortin décédé le 20 décembre 1969, François Bernier décédé le 5 novembre 1969 à Lac-Bouchette.
- Page 10 : Carte mortuaire de Lucien Martel décédé le 23 septembre 1970, Thomas-Louis Desgagné décédé le 4 avril 1974, Rose Simard décédé le 22 janvier 1975.
- Page 11 : Carte mortuaire de Henri Cloutier décédé le 25 mai 1970 à La Tuque, Adéline Gagnon décédé le 6 janvier 1972 à Roberval, Edouard Thibeault décédé le 16 mai 1973 à Lac-Bouchette, Yvan Tremblay décédé le 28 juin 1974.
- Page 12 : Carte mortuaire de Marie-Jeanne Coté décédée le 12 mars 1977, Gabriel Dumais décédé le 22 août 1973 à La Tuque, Arthur Cloutier décédé le 30 janvier 1977 à Lac-Bouchette.
- Page 13 : Carte mortuaire de Rose Charlton décédée le 14 avril 1975 à Lac-Bouchette, Charles Munger décédé le 11 mai 1976 à Lac-Bouchette, Idola Drolet décédée le 11 mars 1977 à Lac-Bouchette, Hilaire Dumais décédé le 11 juin 1976.
- Page 14 : Carte mortuaire de Joseph Côté décédé le 9 mars 1985, Jean Thibeault décédé le 30 novembre 1979 à Jonquière, Robert Fortin décédé le 22 novembre 1978 à la Baie James, Rosalie Munger décédée le 24 novembre 1978 à Lac-Bouchette.
- Page 15 : Carte mortuaire de Ernest Cloutier décédé le 24 février 1981, Alma Thibeault décédée le 28 août 1979, Germaine Thibeault décédée le 7 novembre 1980 à Lac-Bouchette.
- Page 16 est vide
- Page 17 : Carte mortuaire de Philippe Bergeron décédé le 12 juillet 1979, Mathias Simard décédé le 27 mai 1980 à Chicoutimi, Nelson Drolet décédé le 11 septembre 1982 à Jonquière, Cécile Tremblay décédée le 13 septembre 1981 à Lac-Bouchette.
- Page 18 : Carte mortuaire de l'abbé J.-Arthur Bouchard décédé le 23 octobre 1983 à Lac-Bouchette, J.-Enest (Hugolin) Lalancette décédé en 1911, Céline Duchesne décédée en 1982.
- Page 19 : Carte mortuaire de Éva Thibeault décédée le 1^{er} mai 1982 à Lac-Bouchette, King Deschênes décédé le 15 juillet 1982. Avis de décès de l'abbé Michaud, Germain Martel décédé le 4 novembre 1977.
- Page 20 : Carte mortuaire de Jos-Alex Cloutier décédé le 6 novembre 1982 et Marie-Anna Potvin décédée le 20 octobre 1980 à Lac-Bouchette. Avis de décès de Jos-Alex Cloutier 2 novembre 1982 et Marthe Fortin décédée le 22 septembre 1984.
- Page 21 : Carte mortuaire de Arthur P. Drolet décédé le 25 octobre 1982 à Lac-Bouchette, Bernadette Roberge décédée le 1^{er} janvier 1992, Edmour Lavoie décédé le 18 juin 1983 à Lac-Bouchette, Xavier Julien décédé le 22 septembre 1985 à Lac-Bouchette.
- Page 22 : Avis de décès de Roger Cloutier décédé le 9 juillet 1986, Jean-Baptiste Cloutier décédé le 31 octobre 1986 à Jonquière, Joseph Coté décédé en 1986, Jean-Baptiste Paradis décédé le 18 mars 1982.
- Page 23 : Avis de décès de Léopold Munger décédé le 19 novembre 1987, Charles-Eugène Munger décédé le 19 novembre 1987, Emma Boivin décédée le 22 juillet 1987 à Roberval,

- Yvette Hudon décédée le 12 octobre 1987, Félix Drolet décédé le 25 décembre 1987, Léonce Goyette décédé en 1987, Rosa Gaudreault décédée en 1986.
- Page 24 : Avis de décès de Sylvain Gagnon décédé en mars 1989, Adrien Morissette décédé en 1987, Adrien Gauthier décédé le 28 décembre 1987, Louis-Philippe Gagnon décédé le 18 décembre 1987 à Roberval, Adrien Boivin et Lucienne Gagnon sont décédés le 29 décembre 1987 ?, Samuel Fillion décédé en décembre 1986.
 - Page 25 : Avis de décès de Sylvain Bouchard décédé le 18 février 1988, Jean-Charles Potvin décédé le 10 janvier 1988, Adèle Boivin décédé le 14 janvier 1988, Antonio Guérin décédé le 9 septembre 1988, Georges-Henri Bouchard décédé le 8 avril 1988, Benoît Julien décédé le 18 août 1988, Philippe Plourde décédé le 4 novembre 1988.
 - Page 26 : Avis de décès de Léger Gaudreault décédé le 3 mars 1988, Régina Tremblay décédée le 5 novembre 1988, Alfred Fortin décédé le 10 juin 1989, Frédéric Desgagné décédé le 7 novembre 1988, Louisa Desbiens décédée en novembre 1988, Marcelline Gauthier décédée le 8 mars 1988.
 - Page 27 : Avis de décès de Gilles Gaudreault décédé le 20 octobre 1988, Rosaire Bergeron décédé en 1988, Françoise Turgeon décédée le 10 mars 1988, Albert Fortin décédé le 11 octobre, Robert Charest, Irène Gauthier décédée en 1987.
 - Page 28 : Avis de décès de Bernadette Paradis décédée le 7 juin 1988, Camille Drolet décédé le 9 août 1989, Lucienne Bergeron décédée le 23 juin 1989, Patrice Gaudreault décédé le 20 janvier 1989, Philippe Roberge décédé le 2 août 1989, Trefflé Larouche décédé en 1989.
 - Page 29 : Avis de décès de Léontine St-Pierre décédée le 12 août 1989, Pauline Crane décédée le 2 mars 1989 à La Tuque, Marie-Blanche Lavoie décédée le 20 février 1989.
 - Page 30 : Avis de décès de Tancrede Larouche décédé le 1 juin 1989, Géraldine Cloutier décédée en 1989, Philomène Morissette décédée le 28 décembre 1991, Marie-Louise Tremblay décédée le 4 février 1989, Welly Coté décédé le 27 février 1989, Numa Tremblay décédé en 1989.
 - Page 31 : Avis de décès de Délimas Tremblay décédée le 21 mai 1989, Gaston Bouchard décédé le 24 juillet 1989, Jean Sasseville décédé le 12 avril 1989, Délima Gauthier décédée en 1989, Lucienne Verreault décédée en 1989.
 - Page 32 : Avis de décès de Roland Bouchard décédé le 14 novembre 1989, Gertrude Gagnon décédée le 18 mai 1990, Cécile Giguère décédée le 1^{er} avril 1990, Bertha Coté décédée en 1991, Ingrid Lavoie décédée le 27 octobre 1989, Rosa Bérubé décédée le 9 mai 1990.
 - Page 33 : Avis de décès de Andrée Bouchard décédée le 7 mars 1990, Dave Bouchard décédé le 7 mars 1990, Jacqueline Plourde décédée le 10 avril 1990, Éva Gagnon décédée le 14 mai 1990, Lucille Pleau décédée le 23 juillet 1989.
 - Page 34 : Carte mortuaire de Fernand Cloutier décédé le 11 août 1990, Claire Bérubé décédée le 8 septembre 1991 et Thomas Louis Boulianne décédé le 22 janvier 1985. Avis de décès de Sœur Marie-du-Sacré-Cœur Eugénie De Launière décédée le 4 août 1990, Marie Cloutier décédée le 2 juin.
 - Page 35 : Avis de décès de Thomas-Louis Tremblay décédé en 1991.
 - Page 36 : Avis de décès de Marie-Joseph paradis décédée en 1990, Marie Gagnon décédée en 1990, Marie-Claire Chassé décédée le 11 janvier 1993, Louis-Joseph Bérubé décédé le 19 octobre 1991. Carte mortuaire de Georges Légaré décédé le 25 février 1991.
 - Page 37 : Carte mortuaire de Joseph Cloutier décédé le 18 décembre 1991, Yvon Doyon décédé le 10 octobre 1991. Avis de décès de Jean-Yves Fortin décédé le 12 juillet 1991.
 - Page 38 : Avis de décès de Louise Fournier décédée le 12 mai 1991, Henriette Schmitt-Gagné décédée en 1991, Gérard Bouchard décédé le 1^{er} février 1991, France-Huguette Ménard décédée le 16 octobre 1991, Alfred Dumais décédé en 1989, Alexina Rodrigue décédée le 16 février 1991.
 - Page 39 : Avis de décès de Victor Dumais décédé 11 juillet 1991, Régis Dumais et Michel Dumais.
 - Page 40 : Avis de décès de Vimond Dumais décédé le 14 mai 1991, Benoit Gagné décédé le 18 juin 1991, Raoul Gauthier décédé le 3 septembre 1992, Marcelle Plourde décédée en 1992 et Yves Fortin décédé le 21 juillet 1992.
 - Page 41 : Photographie d'un homme inconnu décédé le 4 juin 1992 et un avis de décès de Léonard Béland décédé le 18 octobre 1997 ?.
 - Page 42 : Avis de décès de Père Romuald Massé décédé le 30 novembre 1992, Gratien Tremblay décédé le 8 janvier 1993, Justine Sasseville décédée le 10 janvier 1992 et Louis-Eugène Fournier décédé le 3 septembre 1993.

- Page 43 : Avis de décès Frédérick Tremblay décédé le 16 juillet 1993, Richard Tremblay 16 juillet 1993, Robert Gagnon décédé le 4 avril 1993, Eva Belley décédée le 25 septembre 1993 et Henri Bernier décédé le 1^{er} février 1993.
- Page 44 : Avis de décès de Johanne Drolet décédée le 18 septembre 1993, Yvonne Bouchard décédée le 20 septembre 1993, Joseph-Ernest Fillion décédé le 13 octobre 1993, Myrette Lavoie décédée le 28 octobre 1993 et Yvette Tremblay décédée le 9 décembre 1993.
- Page 45 : Avis de décès de Marc Tremblay décédé le 5 décembre 1993, Arthur Drolet décédé le 19 novembre 1993, Julie-Anna Thibeault (Bouchard) décédée le 3 novembre 1993, Léda Simard décédée le 27 janvier 1994 et Euloge Julien décédé le 5 novembre 1993.
- Page 46 : Avis de décès de Léonce Gagné décédé le 22 décembre 1993, Jean-Claude Dallaire décédé le 5 mars 1994, Blanche Thibeault décédée le 16 janvier 1994, Héraclius Coté décédé le 16 février 1994.
- Page 47 : Avis de décès de Rita Bernier décédées le 1 mars 1994, Solange Déneault décédée le 13 juin 1993, Paul-Émile Cloutier décédé en avril 1993, Marcelle Deschenes décédée en août 1993, Tony Gagnon décédé le 21 avril 1993 et Gervais Plourde décédé le 16 novembre 1993.
- Page 48 : Avis de décès de William Savard décédé le 1^{er} juin 1994, Germain Gagnon décédé le 24 mai 1994, Ghislaine Tremblay décédée le 22 mai 1993 et Yvonne Gaudreault décédé en 1994.
- Page 49 : Avis de décès de Thérèse Drolet décédée le 10 juillet 1994, Émilie Trottier décédée le 22 septembre 1994, Georges Laforêt décédé le 25 juin 1994, Robert Gaudreault décédé le 24 juillet 1994 et Antoinette Julien décédée le 3 juillet 1994.
- Page 50 : Avis de décès de Jean-Eude Thibault décédé le 24 juillet 1994, Marie-France Fortin décédée le 14 août 1994, Germain Bouchard décédé le 1^{er} octobre 1994, Réal Gagnon décédé le 19 août 1994.
- Page 51 : Avis de décès de Rita Goyette (Boudreault) décédée le 1^{er} octobre 1994, Charlotte Grenon décédée le 23 septembre 1994 et Isai Gagnon décédé le 16 septembre 1994.
- Page 52 : Avis de décès de Rosaire Dumais décédé le 14 octobre 1994, Cécile Dumais décédée le 16 novembre 1994, Antonio Morissette décédé le 28 novembre 1994 et Raymond-Marie Fortin décédé le 9 décembre 1994.
- Page 53 : Avis de décès de Emeliose Cloutier décédé le 8 décembre 1994, Cyprien Bernier décédé le 28 décembre 1994 et Xavier Gauthier décédé le 15 novembre 1994.
- Page 54 : Avis de décès de Marcella Martel décédée le 11 janvier 1995, Rodrigue Deschênes décédé le 24 décembre 1994, Aimé Simard décédé le 10 février 1995 et Maudé Drolet aucune date de décès.
- Page 55 : Avis de décès de Marie-Alma Gauthier (Bouchard) décédée le 11 février 1995, Liguori Simard aucune date de décès et Florence Tremblay (Sasseville) décédée le 7 mars 1995.
- Page 56 : Carte mortuaire de Lawrence Bérubé décédé en 2016, Rachel Cloutier décédée en 2017 et Théodore Jean décédé en 2017.

Notes : Originaux.

PB7-226/2 Carte mortuaire et avis de décès. –1994-2022. – 10,5 cm de documents textuels.

Boîte-32
8-02-1-03-B *Portée et contenu* : Ce dossier est constitué de cartes mortuaire et d'avis de décès amassé par le donateur anonyme. La série contient également des articles de journaux en lien avec des personnes décédés.

Notes : Originaux.

PB7-226/2.1 B. –1995-2004. – 1,5 cm de documents textuels.

Boîte-32
8-02-1-03-B *Portée et contenu* : Ce dossier est constitué de cartes mortuaire et d'avis de décès amassé par le donateur anonyme. Voici la liste par page des cartes mortuaire et avis de décès : Jacques Bérubé décédé le 15 décembre 1995 ; Paryse Boudreault décédée le 21 mai 1996 ; Gilbert Boulianne aucune date de décès ; Thomas Boivin décédé le 2 novembre 1996 ; Françoise Blackburn décédé le 11 février 1997 ; Henri Blanchette aucune date de décès ; Bertha Boucher décédée le 19 décembre 1997 ; Euclide Bergeron aucune date de décès ; Jeanne Bergeron aucune date de décès ; Valérie Bouchard aucune date de décès ; Raymond Brassard décédé le 18 mai 1999 ; Abbé Patrick Bouchard aucune date de décès ; Fernande Boivin décédée le 2 juin 2000 ; Armand Bouchard

décédé le 7 juin 2000 ; Alcide Bouchard décédé le 27 juin 2000 ; Thérèse Bouchard aucune date de décès ; Brigitte Bouchard décédée le 27 décembre 1999 ; Hidola Bilodeau décédé en août 2002 ; Rose-Anna Belley (Bergeron) décédée le 26 octobre 2002 ; Raymond Bérubé décédé le 16 novembre 2002 ; Lionel Bouchard décédé le 7 décembre 2002 ; Philomène Bergeron (Gélinas) décédée le 26 avril 2003 ; Françoise Bouchard (Cloutier) décédée le 7 novembre 2003 ; Gérard Bacon décédé le 20 mai 2004 ; Richard Bilodeau décédé le 8 janvier 2002 ; Jean-François Bergeron aucune date de décès ; Léopold Bouchard décédé le 6 janvier 2004 ; Christian Bergeron décédé le 15 novembre 2001 ; Réal Bordeleau décédé le 15 octobre 2003 ; Gervais Boulianne décédé le 3 octobre 2003 ; Robert Bouchard décédé le 28 juin 2004 ; Yvette Bergeron décédée le 22 août 1996 ; Gilbert Boulianne décédé le 24 septembre 1996 ; Françoise Blackburn décédé en 1997 ; Doris Bouchard décédé le 3 février 1998 ; Patrick Bouchard décédé le 15 février 2000 ; Armand Bouchard aucune date de décès ; Adrien Bernier décédé le 1^{er} octobre 2001 ; Lucienne Bernier décédée en 2003 ; Françoise Bouchard décédée en 2003 ; Émile Bouchard décédé en 2003.

Notes : Originaux.

PB7-226/2.2 C. –1996-2022. – 2 cm de documents textuels.

Boîte-32
8-02-1-03-B

Portée et contenu : Ce dossier est constitué de cartes mortuaire et d'avis de décès amassés par le donateur anonyme. Voici la liste par page des cartes mortuaire et avis de décès : Myriam Cloutier décédée le 21 mars 1996 ; Réal Cloutier décédé le 6 mars 1997 ; Paul-Émile Côté décédé le 7 novembre 1997 ; Simone Cloutier aucune date de décès ; Peggy Côté décédée le 20 juin 1998 ; Florestine Cloutier aucune date de décès ; Marie-Jeanne Cloutier 1^{er} mars 1999 ; Pierre-Luc Côté aucune date de décès ; Lionel Cloutier aucune date de décès ; Richard Cloutier décédé le 24 mars 2000 ; Marcel Charlton décédé le 2 mars 2000 ; Marie-Paule Charlton (Côté) décédée le 10 janvier 2001 ; Philippe Côté décédé le 19 novembre 2000 ; Armand Côté décédé le 15 août 2002 ; Charles-Henri Cloutier décédé le 15 juillet 2004 ; Marc-Aurèle Côté décédé le 11 mai 2004 ; Simon Côté décédé le 24 mars 2002 ; Nellie Côté décédé le 10 septembre 1996 ; Aline Cloutier décédée le 23 juillet 1996 et sur la même carte Louis-Georges Grenon décédé le 23 décembre 1988 ; Paul-Émile Côté décédé en 1997 ; Simone Cloutier décédée le 20 octobre 1997 ; Claire Côté décédée le 18 juin 1998 ; Lionel Cloutier aucune date de décès ; Jeannette Cloutier décédé le 29 août 2001 ; Jacques Côté décédé en 2019 ; Jean-Guy Cloutier décédé le 2 octobre 2013 ; Lise Cloutier Ricard décédée le 26 juillet 2022 ; Paul-René Cloutier décédé le 5 août 2011 ; Héracléus Côté décédé le 15 février 1994 ; Cécile Cloutier décédé en janvier 1999.

Notes : Originaux.

PB7-226/2.3 D. –1994-2004. – 1 cm de documents textuels.

Boîte-32
8-02-1-03-B

Portée et contenu : Ce dossier est constitué de cartes mortuaire et d'avis de décès amassés par le donateur anonyme. Voici la liste par page des cartes mortuaire et avis de décès : André Dumais décédé le 2 août 1995 ; Rose-Hélène Desgagné décédée le 24 septembre 1995 ; Laurence Dumais décédée le 15 janvier 1996 ; Dany Dallaire décédé le 17 octobre 1995 ; Régina Dumais décédée le 4 novembre 1995 ; Cécile Drolet décédée le 28 novembre 1996 ; Lorette Desgagné décédé le 12 février 1997 ; Joëlla Desgagné décédée le 22 janvier 1997 ; Gaston Desgagné aucune date de décès ; Lucienne Drolet aucune date de décès ; Cécile Cloutier Dumais décédée le 24 janvier 1999 ; Paul-Arthur Dumais décédé le 1^{er} avril 1999 ; Léo Dubois décédé le 13 juin 2000 ; Marie-Ange Dumais décédé le 16 septembre 2000 ; Rita Drolet décédée le 19 août 2000 ; Ruth Drolet (Marinoff) décédée le 31 décembre 2000 ; Roland Desgagné décédé le 13 janvier 2001 ; Jean-Paul Dallaire décédé le 21 avril 2001 ; Lorenzo Desgagné décédé en avril 2001 ; Anne-Marie Desbiens (Potvin) décédée le 11 septembre 2002 ; Mike Doyon-Desjardins décédé le 4 août 2003 ; Rémi Drolet décédé le 12 février 2003 ; Géraldine Dumais (Chabot) décédée le 28 octobre 2002 ; Jeanne Dumais (Boulianne) décédée le 22 février 2003 ; Irène Doyon décédé le 14 mai 2003 ; Raymond Desbiens décédé le 30 avril 2004 ; Fernande Desgagné (Lavoie) décédé le 1^{er} octobre 2004 ; Thaddée Dallaire aucune date de décès ; Omer Doyon décédé le 23 décembre 2003 ; Rose-Eva Dumais (Hanley) décédée le 6 août 2004 ; Gaston Desgagné décédé le 29 septembre 1997 ; Rita Drolet décédé le 19 août 2000 ; Rémi Drolet décédé le 12 février 2003 ; Fernande Desgagné décédée le 1^{er} octobre 2004 ; Thérèse Drolet décédée le 10 juillet 1994 ; Irène Dumais décédé le 17 avril 1996.

Notes : Originaux.

PB7-226/2.4 F. –1995-2003 – 0,5 cm de documents textuels.

Boîte-32
8-02-1-03-B *Portée et contenu* : Ce dossier est constitué de cartes mortuaire et d'avis de décès amassé par le donateur anonyme. Voici la liste par page des cartes mortuaire et avis de décès : Bernard Fortin décédé en septembre 1995 ; Marie-Blanche Fortin décédée le 5 mars 1996 ; Monique Fortin décédé le 7 avril 1997 ; Claire Fortin décédée le 18 juin 1998 ; Zoé Fournier-Boivin aucune date de décès ; Jean-Paul Fortin décédé le 2 juin 2001 ; Robert Fortin décédé le 30 janvier 2001 ; Arthur Fortin décédé le 9 avril 2002 ; Clémence Fortin (Bernier) décédé le 16 novembre 2002 ; Madeleine Fortin (Potvin) décédé le 12 mai 2003 ; Siméon Fortin décédé le 13 décembre 2003 ; Émile Fontaine décédé le 28 septembre 2003.

Notes : Originaux.

PB7-226/2.5 G. –1996-2002 – 0,5 cm de documents textuels.

Boîte-32
8-02-1-03-B *Portée et contenu* : Ce dossier est constitué de cartes mortuaire et d'avis de décès amassé par le donateur anonyme. Voici la liste par page des cartes mortuaire et avis de décès : Alma-Rose Gaudreault décédée le 22 novembre 1997 ; Armand Gagnon décédé le 10 janvier 1996 ; Fernande Gauthier décédé le 25 septembre 1996 ; Gaston Goyette décédé le 17 juin 1996 ; Laurette Gagnon décédé le 29 juin 1997 ; Thérèse Gaudreault décédée le 14 janvier 1997 ; Alexina Gauthier aucune date de décès ; Diane Grenon décédée le 1^{er} août 1998 ; Marcelle Gaudreault décédée le 6 décembre 1998 ; Alice Gagné (Beauseigle) décédé le 5 mars 1999 ; Rose-Yvette Gaudreault décédé le 27 juin 1999 ; Rolland Girard prêtre décédé le 21 août 1998 ; Marcel Gaudreault décédé le 19 août 2000 ; Jeannine Gagnon décédé le 13 octobre 2000 ; Jeannine Gagnon aucune date de décès ; Rose-Anne Gauthier (Thibeault) décédée le 31 mars 2001 ; Aurélien Gagnon décédé le 1^{er} mars 2001 ; Laurent Girard décédé le 16 mai 2002 ; Adrienne Gaudreault aucune date de décès ; Yvonne Gaudreault (Tremblay) aucune date de décès ; Adrien Gaudreault décédé le 10 août 2002 ; Rolland Girard décédé le 21 août 2000.

Notes : Originaux.

PB7-226/2.6 H. –1996-2004 – 0,5 cm de documents textuels.

Boîte-32
8-02-1-03-B *Portée et contenu* : Ce dossier est constitué de cartes mortuaire et d'avis de décès amassé par le donateur anonyme. Voici la liste par page des cartes mortuaire et avis de décès : Yvonne Hamel (Goulet) décédée le 8 février 1996 ; Clairey Harvey décédé le 5 avril 2000 ; Garry Haley décédé le 6 octobre 2004.

Notes : Originaux.

PB7-226/2.7 J. –1994 – 0,5 cm de documents textuels.

Boîte-32
8-02-1-03-B *Portée et contenu* : Ce dossier est constitué de cartes mortuaire et d'avis de décès amassé par le donateur anonyme. Voici la liste par page des cartes mortuaire et avis de décès : Antoinette Julien décédée le 3 juillet 1994.

Notes : Originaux.

PB7-226/2.8 L. –1994-2009 – 0,5 cm de documents textuels.

Boîte-32
8-02-1-03-B *Portée et contenu* : Ce dossier est constitué de cartes mortuaire et d'avis de décès amassé par le donateur anonyme. Voici la liste par page des cartes mortuaire et avis de décès : Frère Marie-Bernard Loyer décédé le 31 octobre 1997 ; Bernard Lavoie décédé le 13 mars 1997 ; Diana Lapointe décédée le 3 février 1997 ; Louise Lavoie décédé en 1998 ; Irène Lachance décédée le 18 août 1998 ; Paul-Émile Laroche décédé le 5 juin 1999 ; Magella Lavoie décédée le 17 septembre 2009 ; Lucien Lavoie décédé le 25 février 2000 ; Charles Larouche décédé le 9 janvier 2000 ; Conrad Lavoie décédé le 28 février 1994 ; Rosaire Lévesque décédé le 30 octobre 2002 ; Berthe de Launière (Gagnon) décédée le 18 mai 2004 ; Jeannine Lavoie (Laforest) décédée le 28 juin 2004 ;

Philomène Lavoie Ricard décédée le 18 février 1998 ; Charlot Larouche décédé le 10 janvier 2000 ;
Rosaire Lévesque.

Notes : Originaux.

PB7-226/2.9 M. –1996-2002 – 0,5 cm de documents textuels.

Boîte-32
8-02-1-03-B *Portée et contenu* : Ce dossier est constitué de cartes mortuaire et d'avis de décès amassé par le donateur anonyme. Voici la liste par page des cartes mortuaire et avis de décès : Laurette Morissette décédée le 7 décembre 1996 ; Blandine Murdock décédée le 29 mars 1997 ; Irène Mathieu décédée aucune date de décès ; Gemma Mathieu décédée le 11 avril 1998 ; Félix Martel décédé le 20 octobre 2000 ; Juliette Martel décédé le 1^{er} mars 2004 ; Maurice Morin décédé le 10 février 2002.

Notes : Originaux.

PB7-226/2.10 O. –1998 – 0,5 cm de documents textuels.

Boîte-32
8-02-1-03-B *Portée et contenu* : Ce dossier est constitué de cartes mortuaire et d'avis de décès amassé par le donateur anonyme. Voici la liste par page des cartes mortuaire et avis de décès : Arthémise Ouimet (Tremblay) décédée le 2 avril 1998.

Notes : Originaux.

PB7-226/2.11 P. –1995-2004 – 0,5 cm de documents textuels.

Boîte-32
8-02-1-03-B *Portée et contenu* : Ce dossier est constitué de cartes mortuaire et d'avis de décès amassé par le donateur anonyme. Voici la liste par page des cartes mortuaire et avis de décès : Louis-Joseph Plourde décédé le 19 janvier 1996 ; Fortunat Plourde décédé le 11 janvier 1996 ; Nicolas Paradis décédé en 1995, sur le même avis Liguori Simard décédé en 1995 ; Bertha Paradis décédé le 21 avril 1995 ; Père Viateur Pleau décédé le 8 avril 1997 ; Louis-Jean Plourde décédé le 30 mars 1997 ; Alice Potvin décédée le 10 novembre 1997 ; Jeanne-d'Arc Potvin décédée le 2 octobre 1997 ; Gilbert Plourde décédé en 1998 ; Gilbert Plourde aucune date de décès ; Jeanne Parent (Côté) décédée le 21 mai 2002 ; Julie-Anna Paradis (Martel) décédée le 29 juillet 2004.

Notes : Originaux.

PB7-226/2.12 R. –1996-1999 – 0,5 cm de documents textuels.

Boîte-32
8-02-1-03-B *Portée et contenu* : Ce dossier est constitué de cartes mortuaire et d'avis de décès amassé par le donateur anonyme. Voici la liste par page des cartes mortuaire et avis de décès : Cécile Rainville (Gagnon) décédée le 6 mars 1996 ; Joseph-Xavier Roberge décédé le 20 septembre 1996 ; Philomène Ricard Lavoie décédée le 18 février 1998 ; Lucien Roberge décédé le 13 mai 1999 ; Jeanne-D'Arc Rainville (Côté) décédée le 15 août 1998.

Notes : Originaux.

PB7-226/2.13 S. –1995-2004 – 0,5 cm de documents textuels.

Boîte-32
8-02-1-03-B *Portée et contenu* : Ce dossier est constitué de cartes mortuaire et d'avis de décès amassé par le donateur anonyme. Voici la liste par page des cartes mortuaire et avis de décès : Jean-Marc Simard décédé le 8 juin 1995 ; Louisiana Savard décédée le 11 avril 1996 ; Victorine Sasseville décédée le 29 septembre 1996 ; Béatrice St-Pierre décédée le 5 avril 1997 ; Cécile Simard décédé le 31 janvier 1999 ; Jeanne D'Arc Savard décédée en novembre 2003 ; Aimé Simard décédé le 10 février 1995 ; Marguerite Savard (Gagnon) décédé le 6 octobre 2004.

Notes : Originaux.

PB7-226/2.14 T. –1995-2004 – 0,5 cm de documents textuels.

Boîte-32
8-02-1-03-B *Portée et contenu* : Ce dossier est constitué de cartes mortuaire et d'avis de décès amassé par le donateur anonyme. Voici la liste par page des cartes mortuaire et avis de décès : Gérard Tremblay décédé le 3 juin 1995 ; Rose-Aimée Tremblay décédée le 6 juillet 1995 ; Délia Tremblay décédée le 6 novembre 1995 ; Philippe Tremblay décédé le 1^{er} novembre 1996 ; Maurice Thibeault décédé le 4 octobre 1999 ; Marguerite Tremblay décédée le 12 décembre 1999 ; Rosalie Tremblay (Plourde) aucune date de décès ; Marie-Anna Thibeault (Potvin) décédée le 17 mars 2001 ; Fernand Tremblay décédé le 23 septembre 2003 ; Réal Tremblay décédé le 20 septembre 2003 ; Jacques Tremblay décédé le 20 septembre 2003 ; Thomas-Louis dit Thomas Tremblay décédé le 22 novembre 2003 ; Louis-Georges Tremblay décédé le 24 février 2004.

Notes : Originaux.

PB7-226/2.15 V. – 2007 – 0,5 cm de documents textuels.

Boîte-32
8-02-1-03-B *Portée et contenu* : Ce dossier est constitué de cartes mortuaire et d'avis de décès amassé par le donateur anonyme. Voici la liste par page des cartes mortuaire et avis de décès : Jean-Hugues Verreault aucune date de décès ; Pierrette Verreault décédé le 16 décembre 2007.

Notes : Originaux.

PB7-226/2.16 Non identifié. – 1997-1999. – 0,5 cm de documents textuels.

Boîte-32
8-02-1-03-B *Portée et contenu* : Ce dossier est constitué de cartes mortuaire et d'avis de décès amassé par le donateur anonyme manquant d'identification afin de les classer.

Notes : Originaux.

PB7-226.3 Articles de journaux. – 19? – 0,5 cm de documents textuels.

Boîte-32
8-02-1-03-B *Portée et contenu* : Ce dossier est constitué d'article de journaux amassé par le donateur faisant référence à des gens décédé.

Notes : Originaux.

PB7-227 **Photographie et livret de poème. –1924-1930. – 0,5 cm de documents textuels ; 120 photographies : n&b ; 12 x 16,5 cm et plus petit.**

Portée et contenu :

Cette série est constitué de photographie d'un album amassé par un étudiant du Collège Saint-Laurent de Montréal qui avait aussi probablement faire des études au Séminaire de Chicoutimi ainsi qu'un petit carnet de note de l'étudiant. Le don s'est fait de façon anonyme.

Notes :

Originaux.

PB7-227.1 Album photographique. – 19? – 120 photographies : n&b ; 12 x 16,5 cm et plus petit.

Boîte-32
8-02-1-03-B *Portée et contenu* : Ce dossier est constitué de photographies et quelques document inclus dans un album de photographie qui semble avoir appartenu à un étudiant du Collège de Saint-Laurent en philosophie. Les photographies comprennent des descriptions sur les pages donc elles seront décrites par page. Pour éviter la répétition, les page vide ne sont pas mentionné. Photographie qui n'était pas attaché dans l'album : Deux homme non identifié dans un champ ; un homme et une femme non identifié dans une rue en hiver ; un homme non identifié dans une rue en hiver ; une femme non identifiée dans une rue en hiver ; mosaïque du conventum de philosophie de 1932-1942 du Collège de Saint-Laurent ; parade d'une garde paroissiale non identifié.
- Page 1 : Révérend frère Sylver c.S.c.
- Page 2 : Pamphlet de la Clôture de la Société St-Jean-Baptiste lors de la séance de belles-lettres du 6 juin 1927 ; souvenir de la Fête de Belles-Lettres du 6 juin 1927.

- Page 3 : Mosaïque de la classe de philosophie de 1924-1934 du Collège de Saint-Laurent ; photographie d'un jeune homme avec un chat avec les initiales G. H. ; photographie d'un jeune homme avec les initiales H. G.
- Page 5 : Mosaïque de la classe de philosophie de 1925-1935 du Collège de Saint-Laurent avec la note « Philosophes 1925 ».
- Page 7 : Groupe d'étudiant de 1923-1924.
- Page 8 : Pamphlet de la Soirée de la Sainte-Cécile du Collège de Saint-Laurent du 20 novembre 1929.
- Page 9 : groupe d'étudiant de 1924-1925.
- Page 10 : Programmation de festivité religieuse (Fêtes de Saint-Thomas) et artistique écrit en latin dédié aux philosophes du Collège de Saint-Laurent ayant lieu les 3 et 4 mars 1930 ; Souvenir de la fête de Saint-Tomas des 3 et 4 mars 1930.
- Page 11 : Étudiant du cours de « Syntaxes B » de 1923-1924.
- Page 12 : Mosaïque de la classe de philosophie de 1929-1939 du Collège de Saint-Laurent.
- Page 13 : Étudiant du cours « Méthode « a » » de 1924-1925.
- Page 14 : Équipe de hockey de 1928 avec écrit du les chandail « Philo » ; équipe de hockey de 1930 avec écrit sur les chandails « CSL ».
- Page 15 : Groupe d'étudiants non identifiés.
- Page 16 : Mosaïque de la classe d'affaire de 1930-1940 du Collège de Saint-Laurent.
- Page 17 : Grotte de Lourde de Notre-Dame-du-Lac-Bouchette
- Page 18 : 2 photographies de gens déguisé en hiver.
- Page 19 : 2 photographies du pique-nique du Collège Notre-Dame à Roberval sur le bateau Perreault le 28 mai 1925.
- Page 21 : Bateau le Perreault le 28 mai 1925.
- Page 23 : Photographie de Cyrille Potvin écolier en mai 1924 ; photographie d'un jeune homme non identifié.
- Page 25 : une jeune fille et un garçon avec l'identification « Mr. Jules » ; un jeune garçon non identifié en septembre 1925 ; une jeune fille identifiée comme Mlle Henriette ; un bâtiment avec l'écrite Potvin & Tremblay sur la devanture.
- Page 27 : 5 photographies prise en groupe de personne non identifié à l'extérieur en hiver avec la note « Souvenir du 10 avril 1926 ».
- Page 29 : Homme non identifié de 1923 ; Jeune femme non identifié de 1924.
- Page 31 : Homme non identifié de 1924-25 ; jeune femme non identifiée de 1924.
- Page 33 : Les photographies sont datées de 1925 : Groupe de personne en pique-nique ; Couvent des Ursulines en reconstruction ; homme non identifié ; homme inconnu à bicyclette.
- Page 35 : 4 photographie prise en 1924-25 semble être des jeux d'écolier : souque (tir) à la corde, course en sac, recherche d'un objet dans une assiette de farine et groupe de jeune homme avec des tablier blanc.
- Page 37 : Partie de pêche en 1922 avec deux jeunes hommes inconnus ; Patinoire E.P. 1925 ; deux enfants près d'un étang en septembre 1925 ; Bénédiction de la pierre angulaire de l'école normal de Roberval autour de 1925 ? ; groupe de jeunes personne en septembre 1925.
- Page 39 : début d'un match de boxe en juin 1925 ; Deux hommes non identifié le 24 juin 1924.
- Page 41 : Un homme, une femme et un enfant non identifié en 1923 ; jeune homme non identifié ; jeune femme non identifiée en 1924 ;
- Page 43 : photographie de jeu d'écolier en juin 1925 ; jeune femme et jeune homme non identifié ; jeune homme non identifié ; deux jeunes hommes non identifiés en août 1924.
- Page 45 : Académie Notre-Dame de Roberval en 1921.
- Page 47 : Club classique de hockey du Collège de Saint-Laurent de 1925-26 ; jeux d'écolier de tir à la corde de 1925 ; jeune homme identifié comme H. Landry le 13 avril 1926.
- Page 49 : Groupe de jeune fille et jeune garçons non identifiés devant une maison ; groupe de jeunes homme non identifié.
- Page 51 : deux jeunes hommes non identifiés ; groupe de jeune homme mangeant de la soupe en hiver non identifié ; un jeune homme et une jeune femme non identifiée dans un arbre en juillet 1928.
- Page 53 : deux jeunes hommes non identifié en juillet 1926 ; un homme non identifié en 1924 ; un bébé non identifié en 19 ?.
- Page 55 : Groupe d'homme non identifié avec la note « Belles-Lettres 1927-28 ».
- Page 57 : Mosaïque de finissant du groupe de philosophie du Collège de Saint-Laurent de 1927-1937.

- Page 59 : Groupe d'hommes avec un uniforme avec le blason du Collège de Saint-Laurent (semble être un équipe sportive quelconque) en 1927 ; 5 hommes dont un prêtre non identifié en janvier 1927.
- Page 61 : Groupe d'étudiant de juin 1927 ; Groupe d'étudiant nommée « Belles-Lettres » de 1926-27.
- Page 63 : Mosaïque de la classe d'affaire du Collège de Saint-Laurent de 1927-1937 ; groupe de 5 hommes non identifié dont un prêtre en janvier 1927.
- Page 65 : portrait d'un homme non identifié de juin 1928 ; groupe de jeunes hommes non identifié en juin 1928 ; jeune fille non identifiée de mars 1928.
- Page 67 : un homme identifié comme Léo habillé en équipement de gardien de but de hockey en 1927 ; deux hommes habillés en costume de scène en pose le 7 juin 1928.
- Page 69 : Groupe d'homme non identifié avec la note « Rhétorique 1927-28 ».
- Page 71 : groupe de jeunes hommes dans un champ non identifié le 17 juin 1928 ; groupe de jeunes hommes près d'une clôture de champ non identifié le 17 juin 1928.
- Page 73 : Groupe de jeunes hommes non identifié le 17 juin 1928 ; jeune homme dans une petit bateau le 1^{er} juillet 1928 ; groupe de jeunes hommes non identifié monté un sur l'autre en pyramide le 17 juin 1928.
- Page 75 : 4 photographies de jeunes hommes non identifié daté de 1928 dont une d'un garçon en habit de hockey en 1927.
- Page 77 : un jeune homme non identifié dan un arbre le 8 juillet 1928 ; 2 photographies de l'inondation du 30 mars 1928 probablement à Roberval (l'endroit est incertain).
- Page 79 : 2 photographies de l'inondation du 30 mars 1928 probablement à Roberval (l'endroit est incertain).
- Page 81 : 2 photographies de l'inondation du 30 mars 1928 à Roberval.
- Page 83 : 2 hommes et une femmes non identifié assis près du lac ; un jeune homme non identifié ; trois personne non identifié dans un petit bateau.
- Page 85 : groupe d'homme semblant être des finissants non identifié.
- Page 87 : 3 photographies d'hommes present dans un champ non identifié.
- Page 89 : 2 photographies d'homme present dans un champ non identifié.
- Page 91 : homme non identifié assis dans un avion autour fin des années 1920 ; 4 garçons non identifié le 6 avril 1930 ; un homme (même que la premier photo) et un jeune garçon non identifié sur le même avion.
- Page 93 : Photographie d'une salle de classe de science avec des étudiants y travaillant.
- Page 95 : Mosaïque du groupe de philosophie de 1930-1940 du Collège de Saint-Laurent.

Notes : Originaux. Beaucoup d'identification ont été effacé du livre et ne sont plus lisible aujourd'hui.

Pour le contexte historique du Collège de Saint-Laurent voire le site web du Cégep de Saint-Laurent.

PB7-227.2 Livret de notes. – 19? – 0,5 cm de documents textuels.

Boîte-32
8-02-1-03-B *Portée et contenu :* Ce dossier est constitué d'un petit livret écrit à la maintenant contenant des poèmes sur divers sujets, des notes d'étude, dépense, un article du journal La presse, liste de question appeler Contrat de mariage et des prières. Le nom de l'auteur est inconnu.

Notes : Originaux.

PB7-228 **Incendie du couvent des Ursuline. – 23 mars 2002 – 25 mars 2002. - 12 photographies : coul. ; 10 x 25 cm et plus petit.**

Portée et contenu :

Cette série est constitué de photographie prise au moment de l'incendie du couvent des Ursulines le 23 mars 2002 par une citoyenne de Roberval.

Notes :

Originaux.

PB7-228.1 Photographies. – 23 mars 2002 – 25 mars 2002. – 12 photographies : coul. ; 10 x 25 cm et plus petit.

Boîte-32
8-02-1-03-B *Portée et contenu* : Ce dossier est constitué de photographie prise au moment de l'incendie du couvent des Ursulines le 23 mars 2002 par une citoyenne anonyme.

Notes : Originaux.

PB7-229 **Don anonyme. – 1949-1987. - 91 diapositives : coul.; sur disque ; 14 cm de documents textuels.**

Portée et contenu :

Cette série est constitué de documents donnés de façon anonyme à la Société d'histoire Domaine-du-Roy. Le don était constitué de documents variés tel que des diapositives, une peinture, des album souvenirs et des publications éducatives.

Notes :

Originaux.

PB7-229.1 Documents iconographiques. –1955-1958. – 91 diapositives : coul.; sur disque ; 1 peinture : coul. : 17,5 x 35 cm.

Boîte-32
8-02-1-03-B *Portée et contenu* : Ce dossier est constitué d'une peinture peinte par Béatrice en 1930 représentant une petite maison avec un quai, un petit bateau et le ciel. Le dossier contient également des diapositives Sawyer's View-master à utiliser avec un projecteur stéréoscopique, les endroits sont les suivant : Cypress Gardens Florida ; Islands of Romance, Hawaii ; British Columbia, Canada ; Alaska The 49th State.

Notes : Originaux.

PB7-229.2 Album-souvenir. –1962-1980. – 2,5 cm de documents textuels.

Boîte-32
8-02-1-03-B *Portée et contenu* : Ce dossier est constitué des albums souvenirs suivant : Album-souvenir des finissants et finissantes de l'Hôtel-Dieu de Roberval de 1968-1970 ; 22^e Congrès de l'union diocésaine des Gardes paroissiales de Chicoutimi des 2 et 3 juin 1962 ; Cinquantenaire de la paroisse St-Jean-de-Brébeuf de Roberval en 1980 ; album souvenir de baptême vierge.

Notes : Originaux.

PB7-229.3 Publications. –1949-1987. – 11,5 cm de documents textuels.

Boîte-32-33
8-02-1-03-B
8-01-1-01-A *Portée et contenu* : Ce dossier est constitué des livres suivants : Bulletin des Clercs de Saint-Viateur Le Relais numéro 697 du 16 novembre 1987 ; La Sainte Bible des éditions du Cerf de 1961 ; Livre d'éducation chrétienne « Célébrons des merveilles » de 1965 ; Livre d'éducation « Mon Livre de Français » par Les Frères du Sacré-Cœur de 1949 ; livre « L'École ménagère » écrit par Louisa Mathieu de la bibliothèque des Ursulines de Roberval.

Notes : Originaux.

PB7-230 **Don anonyme. – 1949. - 1 photographie : n&b; 20,5 x 25 cm.**

Portée et contenu :

Cette série est constitué de documents donnés de façon anonyme à la Société d'histoire Domaine-du-Roy. Le don était constitué d'une mosaïque du souvenir de la bénédiction des cloches de Lac-Bouchette le 15 mai 1949.

Notes :

Originaux.

PB7-230.1 Photographie. –1949. – 1 photographie : n&b; 20,5 x 25 cm.

Boîte-33 *Portée et contenu :* Ce dossier est constitué d'une mosaïque du souvenir de la bénédiction des
8-01-1-01-A cloches de Lac-Bouchette le 15 mai 1949. Il y a les photographies des personnes suivantes : Curé Révérend Père Michel ; provincial officiant Très révérend Père Joseph ; Son excellence Mgr Georges Mélançon ; Prédicateur Révérend Père Albert ; Vicaire Révérend Père Hugolin.

Notes : Originaux.

PB7-231 **Don anonyme. – 19?. - 4 cm de documents textuels.**

Portée et contenu :

Cette série est constitué de documents donnés de façon anonyme à la Société d'histoire Domaine-du-Roy.

Notes :

Originaux.

PB7-231.1 Don anonyme. –19? – 4 cm de documents textuels.

Boîte-33 *Portée et contenu :* Ce dossier est constitué de document amassé par l'ancien directeur général de la
8-01-1-01-A Société d'histoire, Guillaume Charest, par divers dons anonymes. Les documents sont les suivant : Vinyle du chant du centenaire de la Ville de La Tuque ; Livret souvenir de photographie du Collège du Sacré-Cœur Beauceville ; Livre de la chorale de Saint-Prime « Recueil de Dix Saluts du S. Sacrement avec accompagnement d'orgue » ; Carte topographique de la province du Bas-Canada de 1815 édité en 1980 ; carte du monde par United nations development programme ; publication de Jean Pelletier « La valorisation des sites historique » de juin/juillet 1991 ; livret souvenir de 10 carte postale de Notre-Dame des Victoires.

Notes : Originaux.

PB7-232 **Don anonyme. – 1916-2002 - 136 dispositive : coul. 5 x 5 cm.**

Portée et contenu :

Cette série est constitué de documents ayant été trouvé à la friperie de l'Église Saint-Jean-de-Brébeuf en janvier 2023 et apporté de façon anonyme à la Société d'histoire Domaine-du-Roy.

Notes :

Originaux et copies.

PB7-232.1 Diapositives. –1916-2002 – 136 dispositive : coul. 5 x 5 cm.

Boîte-33 *Portée et contenu :* Ce dossier est constitué de diapositive d'œuvre d'art, principalement d'œuvre
8-01-1-01-A des peintres québécois Fernand Leduc et Ozias Leduc. Les autres œuvres d'art ou objet photographie semble avoir été prise dans une galerie d'art.

Notes : Originaux et copies.

PB7-233 Don anonyme. – 1942-1954. - 1 cm de documents textuels.

Portée et contenu :

Cette série est constitué de documents donnés de façon anonyme à la Société d'histoire Domaine-du-Roy.

Notes :

Originaux.

PB7-233.1 Don anonyme. –1942-1954. – 1 cm de documents textuels.

Boîte-33
8-01-1-01-A *Portée et contenu :* Ce dossier est constitué de document relatif à la Ligue du Sacré-Cœur de Roberval-Lac-St-Jean, soit le programme-souvenir du congrès régional de 1942, un pamphlet sur l'histoire des ligues du Sacré-Cœur de 1958 écrit par le cardinal Paul-Émile Léger et l'histoire des ligues du Sacré-Cœur dans le diocèse de Chicoutimi de 1953-1954.

Notes : Originaux.

PB7-234 Don anonyme. – 1942-1946. - 2 photographies : n&b ; 22 x 65 cm et plus petit.

Portée et contenu :

Cette série est constitué de documents donnés de façon anonyme à la Société d'histoire Domaine-du-Roy.

Notes :

Originaux.

PB7-234.1 Panoramas photographiques. –1942-1946. – 2 photographies : n&b ; 22 x 65 cm et plus petit.

8-02-8-03-A *Portée et contenu :* Ce dossier est constitué d'une photographie prise en panoramique d'un très grand groupe de personnes faisant un pèlerinage diocésien à Sainte-Anne-de-Beaupré venant de Chicoutimi organisé par le révérend Père A. rouleau en 1946. La deuxième photographie panoramique est d'un banquet annuel de l'association générale des éleveurs de la province de Québec à l'Hôtel Mont Royal le 26 février 1942.

Notes : Originaux.

PB7-235 Joseph Gauthier. – 19? -1979. - 4 photographies : n&b ; 20 x 25,5 cm et plus petit ; 0,5 de documents textuels.

Portée et contenu :

Cette série est constitué de documents donnés de façon anonyme à la Société d'histoire Domaine-du-Roy.

Notes :

Originaux.

PB7-235.1 Joseph Gauthier. –19? -1979. – 4 photographies : n&b ; 20 x 25,5 cm et plus petit ; 0,5 cm de documents textuels.

Boîte-33
8-01-1-01-A

Portée et contenu : Ce dossier est constitué de documents ayant appartenu à Joseph Gauthier. Les documents sont les suivant : une photographie de l'église St-Jean-de-Brébeuf collé sur un certificat faisant état que madame Paul Harvey a été marguillier de la paroisse St-Jean-de-Brébeuf de janvier 1976 à janvier 1979 ; carte de Noël avec une photographie du premier monastère en 1892 (l'endroit n'ai pas précisé) ; œuvre d'art sur tissu représentant une personne dans un canot devant le coucher de soleil ; photographie d'une maison près du lac St-Jean ; photographie d'un homme non identifié

avec la note « Papa première rencontre avec maman » au dos ; photographie d'une femme non identifié.

Notes : Originaux.

PB7-236 Livre de compte. – 1915-1918. - 5,5 cm de documents textuels.

Portée et contenu :

Cette série est constitué de documents donnés de façon anonyme à la Société d'histoire Domaine-du-Roy.

Notes :

Originaux.

PB7-236.1 Livre de compte. –1915-1918. - 5,5 cm de documents textuels.

8-02-8-03-A *Portée et contenu* : Ce dossier est constitué d'une livre de compte non identifié de 1915 à 1918.

Notes : Originaux.

PB7-237 Affiche. – 1981. – 0.5 cm de documents textuels.

Portée et contenu :

Cette série est constitué de documents donnés de façon anonyme à la Société d'histoire Domaine-du-Roy.

Notes :

Originaux.

PB7-237.1 Affiche. –1981. - 0,5 cm de documents textuels.

8-02-8-03-A *Portée et contenu* : Ce dossier est constitué d'une affiche en 4 copies des anniversaires de village de 1981 pour la région du Saguenay-Lac-St-Jean. Les villages représentés sont accompagnés d'une photographie et d'un petit texte : Saint-Méthode, Pointe-Bleue, Notre-Dame-de-la-Doré, Notre-Dame-de-Lorette, Sainte-Marguerite-Marie, Ste-Elizabeth-de-Proulx, Notre-Dame-du-Rosaire et Rivière-Éternité (centenaire de la statut).

Notes : Originaux.

PB7-238 Journal L'Action Catholique. – 1981. – 0.5 cm de documents textuels.

Portée et contenu :

Cette série est constitué de documents donnés de façon anonyme à la Société d'histoire Domaine-du-Roy.

Notes :

Originaux.

PB7-238.1 Journal L'Action Catholique. –1981. - 0,5 cm de documents textuels.

8-02-8-03-A *Portée et contenu* : Ce dossier est constitué du journal L'Action Catholique de 1955 à 1957.

Notes : Originaux.

PB7-239 Photographies. – 1937-1982. – 3 photographies : n&b ; 27 x 34 cm et plus petit ; 2 photographies : coul ; 20 x 25 cm.

Portée et contenu :

Cette série est constitué de documents donnés de façon anonyme à la Société d'histoire Domaine-du-Roy.

Notes :

Originaux.

PB7-239.1 Photographies. –1937-1982. – 3 photographies : n&b ; 27 x 34 cm et plus petit ; 2 photographies :
Boîte-33 coul ; 20 x 25 cm.

8-01-1-01-A

8-02-8-03-A

Portée et contenu : Ce dossier est constitué de photographie et de mosaïque donnée de façon anonyme, voici les photographies : Mosaïque de la 1^{er} classe commerciales de l'Académie Commerciale de 1937 à 1947 ; Mosaïque du maire et du conseil municipale de la Ville de Roberval du 20 février 1977 avec comme maire Josep-Arthur Tremblay ; Mosaïque de la de conseil d'administration de la Commission scolaire de Roberval de 1981-82 avec comme président Gérard Tremblay ; photographie de l'église de St-Félicien en 1963 ; Mosaïque de tous les maire de la Ville de Roberval depuis son érection jusqu'en 1949.

Notes : Originaux.

PB7-240 Vinyle centenaire de Roberval. – 1954. – 1 disque sonore : vinyle ; 30 cm ; 0,5 cm de documents textuels.

Portée et contenu :

Cette série est constitué de documents donnés de façon anonyme à la Société d'histoire Domaine-du-Roy.

Notes :

Originaux.

PB7-240.1 Vinyle centenaire de Roberval. – 1954. – 1 disque sonore : vinyle ; 30 cm ; 0,5 cm de documents
Boîte-33 textuels.

8-01-1-01-A

8-02-8-03-A

Portée et contenu : Ce dossier est constitué d'un disque souvenir vinyle de 30 cm du centenaire de Roberval en 1954 comportant les chansons officielles de l'événement. Le dossier contient également le pamphlet original avec les paroles des chansons.

Notes : Originaux.

PB7-241 Projet de dépliant promotionnel. – 1985. – 2 cm de documents textuels.

Portée et contenu :

Cette série est constitué de documents donnés de façon anonyme à la Société d'histoire Domaine-du-Roy.

Notes :

Originaux.

PB7-241.1 Projet de dépliant promotionnel. – 1985. – 2 cm de documents textuels.

Boîte-33

8-01-1-01-A

8-02-8-03-A

Portée et contenu : Ce dossier est constitué de projets de dépliant promotionnel et informatif pour la ville de Roberval par le graphiste Bernard Guillemette fait en août 1985. Le dossier contient un plan de la ville de Roberval, des exemples possibles de dépliant et les texte que celui-ci pourrait contenir.

Notes : Originaux.

PB7-242 Projet d'aménagement et de développement. – 1990. – 3 cm de documents textuels.

Portée et contenu :

Cette série est constitué de documents donnés de façon anonyme à la Société d'histoire Domaine-du-Roy.

Notes :

Originaux.

PB7-242.1 Projet d'aménagement et de développement. – 1990. – 3 cm de documents textuels.

Boîte-33 *Portée et contenu :* Ce dossier est constitué de document relatif à un projet d'aménagement et de développement de Chambord, Roberval et Mashteuiatsh dont le document de rapport et un grand document résumant le projet avec des photographies et des cartes de la région des trois municipalités mentionnées. Le projet a été fait par Jean-Claude Jay-Rayon, Julien Vallières, Luc Trépanier, Isabelle Balckburn, Jorge Guerrero-Lozano, Brigitte Morneau, Jean Desy, Roch Chalifour et Stéphanie Garon. Ce projet était un mandat octroyé à l'Université Laval à des fins pédagogiques et de formation pour des étudiants à la maîtrise en aménagement du territoire et développement régional dans le but d'explorer les environnement et l'espace-temps récréo-touristique entre Chambord, Roberval et Mashteuiatsh.

8-01-1-01-A
8-02-8-03-A

Notes : Originaux.

PB7-243 Don anonyme. – 1963-2020. – 2 cm de documents textuels.

Portée et contenu :

Cette série est constitué de documents donnés de façon anonyme à la Société d'histoire Domaine-du-Roy.

Notes :

Originaux.

PB7-243.1 Don anonyme. – 1963-2020. – 2 cm de documents textuels.

Boîte-34 *Portée et contenu :* Ce dossier est constitué du livre de Léontine Mailhot Fortin « Les carnets de Léontine » un récit biographique, de la carte mortuaire de Yvon Painchaud décédé le 11 février 1983 et d'une mosaïque de l'école secondaire de Roberval de la classe scientifique de 1963 et 1964 de 12^e année.

8-01-1-01-B

Notes : Originaux.

PB7-244 Don anonyme. – 1952-1989. – 7 cm de documents textuels.

Portée et contenu :

Cette série est constitué de documents donnés de façon anonyme à la Société d'histoire Domaine-du-Roy.

Notes :

Originaux.

PB7-244.1 Don anonyme. – 1952-1989. – 7 cm de documents textuels.

Boîte-34 *Portée et contenu :* Ce dossier est constitué de vieux livres donnés de façon anonyme. Voici les livres : « Amiskwaski La terre du castor » par Sœur Paul-Émile de 1952 ; le « Bien Cuit » pour Sœur Jeanna-D'Arc Bouchard du 11 novembre 1989 ; première édition de « Histoire de Roberval cœur du Lac-Saint-Jean » par Rossel Vien no. 15 ; rapport annuel de la Société de conservation du Saguenay-Lac St-Jean de 1973.

8-01-1-01-B

Notes : Originaux.

PB7-245 Station d'information aéroport de Roberval. – 2004-2006. – 3,5 cm de documents textuels.

Portée et contenu :

Cette série est constitué de documents donnés de façon anonyme à la Société d'histoire Domaine-du-Roy.

Notes :

Originaux.

PB7-245.1 Correspondance. – 2006. – 0,5 cm de documents textuels.

Boîte-34 *Portée et contenu* : Ce dossier est constitué de correspondance en lien avec la fermeture projetée de
8-01-1-01-B la Station d'information de vol à l'aéroport de Roberval et les intervenant du milieu qui s'y oppose.

Notes : Originaux.

PB7-245.2 Rapport argumentaire. – 2004-2006. – 2,5 cm de documents textuels.

Boîte-34 *Portée et contenu* : Ce dossier est constitué des rapports suivants sur l'aéroport de Roberval :
8-01-1-01-B Impact économique de l'aéroport de Roberval par Marcel Tremblay président de la Chambre de commerce de Roberval en juin 2006 ; Document argumentaire contre la fermeture de la station d'information de vol à l'aéroport de Roberval par la Ville de Roberval en juin 2004 ; rapport de rencontre avec Lawrence Cannon sur le maintien de la station d'information de vol à Roberval : Un maillon essentiel du filet de sécurité aérienne du Canada.

Notes : Originaux.

PB7-245.3 Cahier de presse. – 2004-2006. – 0,5 cm de documents textuels.

Boîte-34 *Portée et contenu* : Ce dossier est constitué d'un cahier de presse sur la station d'information de vol
8-01-1-01-B de l'aéroport de Roberval de 2004 à 2006.

Notes : Originaux.

PB7-246 Ville de Roberval. – 1994. – 2 cm de documents textuels.

Portée et contenu :

Cette série est constitué de documents donnés de façon anonyme à la Société d'histoire Domaine-du-Roy.

Notes :

Originaux.

PB7-246.1 Ville de Roberval. – 2006. – 2 cm de documents textuels.

Boîte-34 *Portée et contenu* : Ce dossier est constitué de document relatant l'histoire de Roberval dans son
8-01-1-01-B entièreté, un résumé de la tragédie du lac Saint-Jean avec des extrait de livre et un mémoire sur la construction d'une minicentrale hydro-électrique à Val-Jalbert en 1994 par Claude Munger ancien maire de Roberval.

Notes : Originaux.

PB7-247 Val-Jalbert. – 1986. – 1 cm de documents textuels.

Portée et contenu :

Cette série est constitué de documents donnés de façon anonyme à la Société d'histoire Domaine-du-Roy.

Notes :

Originaux.

PB7-247.1 Val-Jalbert. – 2006. – 1 cm de documents textuels.

Boîte-34 *Portée et contenu :* Ce dossier est constitué du cahier de Saguenayensia sur l'histoire des
8-01-1-01-B municipalités numéro 2 « Val-Jalbert : un village-usine au royaume de la pulpe » par Russel Bouchard.

Notes : Copie.

Étant donné que le document est une copie, les pages colle ensemble, la manipulation est à faire avec précaution.

PB7-248 Banque de diapositive de la Ville de Roberval. – 2006. – 0,5 cm de documents textuels ; 654 diapositives : coul. ; 5 x 5 cm.

Portée et contenu :

Cette série est constitué de documents donnés de façon anonyme à la Société d'histoire Domaine-du-Roy.

Notes :

Originaux.

PB7-248.1 Banque de diapositive de la Ville de Roberval. – 2006. – 0,5 cm de documents textuels ; 654 diapositives : coul. ; 5 x 5 cm.

Boîte-34 *Portée et contenu :* Ce dossier est constitué d'une banque de diapositive de la Ville de Roberval, de
8-01-1-01-B Pointe-Bleue, Saint-Félicien et une autre municipalité non identifiée. La dernière page de diapositives n'est pas identifiée selon l'ordre d'identification déjà présente. Le dossier contient également l'explication du classement des diapositive selon un système préétablie. Il y a également un exemple de feuille de prêt des diapositives.

Notes : Originaux.

PB7-249 Odette-Marie-des-Neiges Fortin. – 1942-1981-. – 18,5 cm de documents textuels ; 8 photographies : coul. ; 10 x 15 cm ; 1 photographies : n&b ; 4,5 x 7,5 cm ; 1 objet : céramique ; 19 x 24 x 3 cm.

Portée et contenu :

Cette série est constitué de documents donnés par Val-Jalbert à la Société d'histoire. Ils ont reçu les documents de la part de la Bibliothèque de Chambord. Les documents sont relatifs à une exposition faites sur l'écrivaine québécoise Odette-Marie-des-Neiges Fortin ainsi que les livres qu'elle a écrit.

Notes :

Originaux et copies.

Voir le Fonds Odette-Marie-des-Neiges Fortin des Archives nationales à Saguenay portant la cote P187.

<https://advitam.banq.qc.ca/notice/32168> (consulté le 4 septembre 2024)

PB7-249.1 Correspondances. – 1942-1978. – 1 cm de documents textuels.

Boîte-35 *Portée et contenu :* Ce dossier est constitué de correspondances reçus et envoyé par Odette-Marie-

- 8-01-1-02-A** des-Neiges Fortin soit par des amis ou dans le cadre professionnel de ses publications de livres ou avec la Société des écrivains canadiens.
- Notes* : Originaux.
- PB7-249.2 Texte littéraire. – 19?. – 1 cm de documents textuels.
- Boîte-35**
8-01-1-02-A *Portée et contenu* : Ce dossier est constitué de texte littéraire écrit par Odette-Marie-des-Neiges Fortin. Certains textes ont été copié à la machine à écrire et ne sont pas les originaux. Le dossier contient les textes suivant : Hommage au personnel de l'Hôtel-Dieu ; Dans le cadre de l'Année Sainte ; Résumé « Les plus beaux lauriers » ; La Chapelle au clair de lune ; petit texte « à l'occasion de la venue de notre évêque, Mgr Marius Paré » ; Extrait de la Causerie qu'a donnée Odette-Marie-des-Neiges Fortin lors du lancement de *Bleuet* de madame Alphonse Ouellet ; texte écrit pour madame Cécile Le Bel « *Bleuette* » ; Où j'ai trouvé le bonheur ; Jeune homme, sois quelqu'un, sois grand ; Les course sur le lac blanc ; Comment elle a fui ; Réflexion de commencement d'année ; Hymne au Lac-Saint-Jean ; Noël à la mission ; Monsieur Guy Leclerc, une présence bienveillante ; Sensibilité ; Le vieux piano ; pamphlet d'une Séance dramatique et musicale sur « Les plus beaux lauriers » par Odette-Marie-des-Neiges Fortin.
- Notes* : Originaux et copie.
- PB7-249.3 Discours. – 1975. – 0,5 cm de documents textuels.
- Boîte-35**
8-01-1-02-A *Portée et contenu* : Ce dossier est constitué d'un discours de Louis-N. Hudon lors de la présentation du roman de Odette-Marie-des-Neiges Fortin « Sur l'autre rive-Nathalie » le 11 mai 1975.
- Notes* : Originaux.
- PB7-249.4 Présence dans les médias. – 1942-1975. – 0,5 cm de documents textuels.
- Boîte-35**
8-01-1-02-A *Portée et contenu* : Ce dossier est constitué des documents dont des articles de journaux faisant état de la présence de Odette-Marie-des-Neiges Fortin dans les journaux mais aussi à la radio. Voici les article et les texte : article de journal « Marie-Odette-des-Neiges Fortin publie « le contre poids de Maria Chapdelaine » » ; certificat de CHRL au cœur de la Personnalité de la semaine du 15 mai 1975 ; texte de l'émission CHRL au Cœur de la personnalité de la semaine étant Odette-Marie-des-Neiges Fortin le 15 mai 1975 ; article de journal « L'artiste Gertrude Gagnon : Un morceau de musique interrompu » ; Texte de Odette-Marie-des-Neiges Fortin dans la section Au foyer « Hommage au jubilaire » ; Texte de Odette-Marie-des-Neiges Fortin dans la section Au coin du feu dans le journal Le Colon le 24 septembre 1942 « Écho lointain de concert ».
- Notes* : Originaux.
- PB7-249.5 Société des écrivains canadiens. – 1949-1973. – 1 cm de documents textuels.
- Boîte-35**
8-01-1-02-A *Portée et contenu* : Ce dossier est constitué de documents relatifs à l'implication de Odette-Marie-des-Neiges Fortin dans la Société des écrivains canadiens. Les documents sont les suivant : Texte du symposium « Langue française et culture intellectuelle » présenté par la Société des écrivains canadiens à l'université Laval le 21 juin 1952 ; mémoire de la Société des écrivains canadiens à la Commission Royale pour l'avancement des Arts, des Lettres et des Science au Canada daté du 20 octobre 1949 ; Liste des 119 ouvrages canadiens en langue française choisis parmi ceux qui semblent être le plus caractéristique de la production littéraire du Canada français publié avant 1949 ; liste des membres de la Société des écrivain canadien section Saguenay-Lac-St-Jean de mai 1973.
- Notes* : Originaux.

- PB7-249.6 Autobiographie. – 19? – 1 cm de documents textuels.
- Boîte-35**
8-01-1-02-A *Portée et contenu* : Ce dossier est constitué de texte biographique écrit par Odette-Marie-des-Neiges Fortin à la demande de Radio-Canada et écrite par elle-même. Le dossier comprend également le panneau d'introduction d'une exposition sur Odette-Marie-des-Neiges Fortin fait par la bibliothèque de Chambord et la carte de membre d'Odette-Marie-des-Neiges Fortin pour l'Académie canadienne-française.
- Notes* : Originaux.
- PB7-249.7 Conseil des arts du Québec. – 1972. – 0,5 cm de documents textuels.
- Boîte-35**
8-01-1-02-A *Portée et contenu* : Ce dossier est constitué d'une lettre de référence de Jean-Claude St-Pierre, journaliste de L'Étoile du Lac, pour Odette-Marie-des-Neiges Fortin pour la Bourse de perfectionnement pour artiste du Conseil des arts du Québec.
- Notes* : Originaux.
- PB7-249.8 Photographies. – 1941-197? – 8 photographies : coul. ; 10 x 15 cm ; 1 photographies : n&b ; 4,5 x 7,5 cm.
- Boîte-35**
8-01-1-02-A *Portée et contenu* : Ce dossier est constitué de photographie de Odette-Marie-des-Neiges Fortin accompagné de personnes non identifiées.
- Notes* : Originaux.
- PB7-249.9 Publications. – 1941-1981. – 13 cm de documents textuels.
- Boîte-35**
8-01-1-02-A *Portée et contenu* : Ce dossier est constitué de publication écrite par Odette-Marie-des-Neiges Fortin entre autres. Voici les publications : Feuillet Vertet de l'A.Q.V. dont le texte « Comment elle a fui » de Odette-Marie-des-Neiges Fortin s'y trouve ; pamphlet du Troisième congrès de la Langue Française du 18 au 24 juin 1952 ; Livret « Mon avenir prêtre ou médecin » ; Livre « Sur l'autre Rive-Nathalie » ; Livre « Dans le calme des soirs » ; Livre « Les plus beaux lauriers ».
- Notes* : Originaux.
- PB7-249.10 Objets. – 19? – 1 objet : céramique ; 19 x 24 x 3 cm.
- Boîte-35**
8-01-1-02-A *Portée et contenu* : Ce dossier est constitué d'un livre ouvert en céramique avec l'inscription suivante : Odette Marie Desneiges Fortin 6 octobre 1897, Dans le calme des soirs, Les plus beau laurier, Nathalie (sur l'autre rive).
- Notes* : Originaux.
- PB7-250** **Plaque de voiture décorative. – 197? – 1 objet : métal : 15,5 x 31 cm.**
- Portée et contenu* :
- Cette série est constitué de documents donnés par don anonyme à la Société d'histoire en 2024.
- Notes* :
- Original.
- PB7-250.1 Plaque de voiture. – 197? – 1 objet : métal : 15,5 x 31 cm.
- Boîte-35**
8-01-1-02-A *Portée et contenu* : Ce dossier est constitué d'une plaque de voiture décorative avec l'inscription suivante : Roberval capitale mondiale de la nage, Roberval Pontiac Buick.

Notes : Originaux.

PB7-251 Cloches église Notre-Dame-Immaculé de Roberval. – 2011. – 1 cm de documents textuels.

Portée et contenu :

Cette série est constitué de documents donnés par don anonyme à la Société d'histoire en 2024.

Notes :

Copies.

PB7-251.1 Cloches église Notre-Dame-Immaculé de Roberval. – 2011. – 1 cm de documents textuels.

Boîte-36 *Portée et contenu :* Ce dossier est constitué de documents montrant l'histoire des cloches de l'église Notre-Dame de Roberval ainsi que des copies de photographies des cloches. Les cloches datent de 1934 et un de 1966, le document comprend toutes les informations concernant ces cloches.
8-01-1-02-B

Notes : Copies.

PB7-252 Cartes topographiques. – 1982. – 2 cartes : n&b ; rouleaux 78 x 5 cm diam.

Portée et contenu :

Cette série est constitué de documents donnés par don anonyme à la Société d'histoire en 2024.

Notes :

Originaux.

PB7-252.1 Cartes topographiques. – 1982. – 2 cartes : n&b ; rouleaux 78 x 5 cm diam.

8-02-8-03-A *Portée et contenu :* Ce dossier est constitué de carte topographique de 1982 montrant les lacs Desautels et Damville.

Notes : Originaux.

PB7-253 Louis-Philippe Hudon. – 1925-1927. – 36 photographies : n&b ; 18 x 13 cm et plus petit ; 0,5 cm de documents textuel.

Portée et contenu :

Cette série est constitué de documents donnés par Jacques Hudon, neveu du prêtre Louis-Philippe Hudon à qui appartenait les photographies.

Notes :

Originaux.

PB7-253.1 Louis-Philippe Hudon. – 1925-1927. – 36 photographies : n&b ; 18 x 13 cm et plus petit ; 0,5 cm de documents textuel.

Boîte-36 *Portée et contenu :* Ce dossier est constitué de photographie ayant appartenu à Louis-Philippe Hudon, un livret de photographie touristique appeler Le lac St-Jean du haut des airs et d'une feuille avec des copie de la carte mortuaire de Élisée Hudon, du souvenir d'ordination Sacerdotale de Louis-Philippe Hudon ainsi que sa photographie. La liste des photographies du livret est la suivante : No 1 : Ville de Roberval ; No 2 : Sanatorium et Hôtel-Dieu St-Michel à Roberval ; No 3 : Pointe-Bleue ; No 4 : Saint-Prime ; No 5 : Ville de St-Félicien ; No 6 : Notre-Dame de la Doré ; No
8-01-1-02-B

7 : Ville de Chibougamau ; No 8 : Nikauba (Nikoubau), chantier de Consolidated Paper Corporation ; No 9 : Chibougamau, Campbelle Chibougamau Mines ; No 10 : Pépinière de Normandin ; No 11 : St-Méthode ; No 12 : Normandin ; No 13 : Ferme Expérimentale de Normandin ; No 14: St-Edmond Des Plaines ; No 15: St-Thomas Didyme ; No 16: Girardville ; No 17: Moulin à Girardville, Les Chantier Gagnon Ltée ; No 18 : Albanel ; No 19 : Châlet Cinq Chute à Dolbeau ; No 20 : Ville de Dolbeau ; No 21 :Dolbeau ; No 22 : Village des Père trappiste de Mistassini ; No 23 : Ville de Mistassini ; No 24 : Briquetterie de Mistassini ; No 25 : St-Eugène ; No 26 : St-Stanislas ; No 27 : Ste-jeanne d'Arc ; No 28 : St-Augustin ; No 29 : Péribonka ; No 30 : Convoi de bois sur le lac St-Jean par Price Bros Ltd ; No 31 : St-Ludger de Milot ; No 32 : Ste-Monique ; No 33 : Centrale Hydroélectrique de Chute Savanne ; No 34 : Centrale Hydroélectrique de Chûte du Diable ; No 35 : L'Ascension ; No 36 : St-Henri de Taillon ; No 37 : St-Cœur de Marie ; No 38 : Ville d'Isle Maligne ; No 39 : Centrale Hydroélectrique d'Isle Maligne ; No 40 : Usine Aluminum Company Ltd d'Isle Maligne ; No 41 : Moulin Price Brothers Ltd de Riverbend ; No 42 : Ville d'Alma et Naudville ; No 43 : St-Nazaire ; No 44 : St-Léon ; No 45 : Granit National à Alma ; No 46 : St-Bruno ; No 47 : Abattoirs de St-Bruno ; No 48 : Hébertville-Station ; No 49 : Notre-Dame d'Hébertville ; No 50 : Lac Ste-Croix ; No 51 : St-Gédéon ; No 52 : St-Jérôme (Métabetchouan) ; No 53 : Desbiens ; No 54 : Moulin de Desbiens ; No 55 : Chambord ; No 56 : St-François-de-Sales ; No 57 : Lac Bouchette ; No 58 : Lac-Bouchette, Sanctuaire mariale et Ermitage St-Antoine ; No 59 : Chalets «Au Pavillone » de Val-Jalbert.

Les photographie de Louis-Philippe Hudon sont les suivantes : Collège de Sainte-Anne-de-la-Pocatière en 1927 ; Bateau le William Price sur le lac St-Jean en hiver ; Kenogame Paper Mill ; 4 photographie d'une parade en été sur le boulevard St-Joseph de Roberval ; Desbiens Mills ; Val-Jalbert ; Havre de Rivière au Tonnerre ; Maison des officier à Riverbend ; Statue à Lac-Bouchette ; Pointe-Bleue ; Petite école de Péribonka ; Rivière Péribonka ; Monastère de Vauvert ; Marché publique de bleuets ; Ferme de Vauvert; Séminaire de Chicoutimi en 1930 ; Péribonka ; Avion G-CAHL avec l'inscription au dos de la photographie L.O. Hudon Prêtre ; Palais de justice de Roberval ; plusieurs photo de parade non identifié ; 2 hommes avec des traineau à chien dans une ville en hiver ; Roberval pendant la grande messe ; Hotel Roberval (Hotel Beemer) ; Château Roberval ; Quai de Roberval ; Station d'aviation de Roberval ; Intérieur d'une église non identifié ; Hydravion en vol au-dessus du lac Chibougamau. Le dossier contient également la lettre expliquant ses relations avec Louis-Philippe Hudon et l'histoire de sa famille.

Notes : Originaux.

Pour l'histoire du Collège de Sainte-Anne-de-la-Pocatière voire le site web suivant : <https://www.patrimoine-culturel.gouv.qc.ca/rpcq/detail.do?methode=consulter&id=181305&type=bien> (consulté le 9 septembre 2024).

PB7-254 Jeanne-Mance Guay. – 1962-1990. – 0,5 cm de documents textuels.

Portée et contenu :

Cette série est constitué de documents donnés par don de Jeanne-Mance Guay à la Société d'histoire en 2024.

Notes :

Originaux.

PB7-254.1 Jeanne-Mance Guay. – 1962-1990. – 0,5 cm de documents textuels.

Boîte-36
8-01-1-02-B *Portée et contenu :* Ce dossier est constitué de documents épart, voici la liste : pamphlet promotionnel du Domaine du bon temps de Roberval ; permis de salle manger de la Régie des alcools du Québec datant du 2 février 1962 ; lettre de Louis Desmeules, responsable du comité de sélection des méritas de la Chambre de commerce secteur Roberval, à Benoit Harvey pour la sélection des gagnants des différente catégorie le 15 octobre 1990 ; Lettre de la Société immobilière de Roberval au Maire de Roberval le 16 septembre 1987 afin d'acquérir un terrain sur la rue St-Pierre, signé par plusieurs hommes d'affaire de Roberval.

Notes : Originaux.

PB7-255 Marthe Sasseville. – 1943-1945. – 4 photographies : n&b ; 7 x 11,5 cm et plus petit.

Portée et contenu :

Cette série est constitué de documents donnés par don de Marthe Sasseville à la Société d'histoire en 2023.

Notes :

Originaux.

PB7-255.1 Marthe Sasseville. – 1943-1945. – 4 photographies : n&b ; 7 x 11,5 cm et plus petit.

Boîte-36 *Portée et contenu :* Ce dossier est constitué de photographies du couvent des Ursulines de Roberval
8-01-1-02-B entre 1943 et 1945. Une des photographies représente une jeune femme assise sur une chaise avec
L'inscription suivante à l'arrière : Novembre 1944, Madelaine, Pense à moi en regardant ce
souvenir. Gisèle.

Notes : Originaux.

PB7-256 Feuilletts paroissiaux. – 2002-2009. – 12,5 cm de documents textuels.

Portée et contenu :

Cette série est constitué de documents donnés par don anonyme à la Société d'histoire.

Notes :

Originaux.

PB7-256.1 Feuilletts paroissiaux. – 2002-2009. – 12,5 cm de documents textuels.

Boîte-36 *Portée et contenu :* Ce dossier est constitué de feuillets paroissiaux des paroisses Notre-Dame, St-
8-01-1-02-B Jean-de-Brébeuf et Ste-Hedwidge de 2002 à 2009 sauf 2006.

Notes : Originaux.

PB7-257 Don anonyme. – 1942-1994. – 2,5 cm de documents textuels.

Portée et contenu :

Cette série est constitué de documents donnés par don anonyme à la Société d'histoire.

Notes :

Originaux.

PB7-257.1 Don anonyme. – 1942-1994. – 2,5 cm de documents textuels.

Boîte-36 *Portée et contenu :* Ce dossier est constitué de document éparsée donnée de façon anonyme à la
8-01-1-02-B Société d'histoire, en voici la liste : livret avec pour titre « La maman idéale» de 1943 écrit par
Antonio Poulin ; Livret « Notre survivance par la terre » volume VIII no 1 de janvier 1947 par
Chanoine Jean Bergeron ; Pamphlet « Quel est votre poids » édition janvier 1954 ; Livre avec pour
titre « Femme de maison dépareillées » écrit par l'Abbé Albert Tessier en 1942 (endommagé) ;
magazine publicitaire « Eaton plus pour moins » d'aout 1971 ; magazine « Paris Match» du 19
juillet 1969 ; petit journal « Le ruisseau Perron » par le Club Kiwanis de Saint-Prime en 1994.

Notes : Originaux.

PB7-258 **150^e de St-Félicien. – 2015. – 9 photographies : coul. ; 13 x 18 cm et plus petit ; 1 objet : vinyle ; 30 x 89 cm.**

Portée et contenu :

Cette série est constitué de documents donnés par la Ville de St-Félicien à la Société d'histoire.

Notes :

Originaux.

PB7-258.1 150^e de St-Félicien. – 2015. – 9 photographies : coul. ; 13 x 18 cm et plus petit ; 1 objet : vinyle ; 30 x 89 cm.

Boîte-36
8-01-1-02-B *Portée et contenu* : Ce dossier est constitué d'une bannière du 150e, de carte postale et d'une photographie. Les cartes postales sont des photographies officielles de la Ville de St-Félicien, des cartes postales signée de Marianne St-Gelais et du Centre récréatif Marianne St-Gelais et la photographie est du parc des ancêtres.

Notes : Originaux.

PB7-259 **Don anonyme. – 1980-1996. – 1 cm de documents textuels.**

Portée et contenu :

Cette série est constitué de documents donnés par don anonyme à la Société d'histoire.

Notes :

Originaux.

PB7-259.1 Don anonyme. – 1980-1996. – 1 cm de documents textuel.

Boîte-36
8-01-1-02-B *Portée et contenu* : Ce dossier est constitué des documents suivants : un petit cahier nommée « Mémoire d'un événement » de l'inondation du Saguenay en juillet 1996 une réalisation du centre japonais de la Photo de Chicoutimi ; Pamphlet des célébrations du centenaire de Lac-Bouchette 1882-1982 ; Livret de la messe d'honneur de la célébration du centenaire de Lac-Bouchette le 3 janvier 1982.

Notes : Originaux.

PB7-260 **Famille Cyr. – 1929-1970. – 0,5 cm de documents textuels.**

Portée et contenu :

Cette série est constitué de documents donnés par don de Lucille Cyr à la Société d'histoire en 2024.

Notes :

Originaux et copies.

PB7-260.1 Famille Cyr. – 1929-1970. – 0,5 cm de documents textuel.

Boîte-36
8-01-1-02-B *Portée et contenu* : Ce dossier est constitué des documents suivants : Lettre de la donatrice expliquant les documents ; déclaration des vœux religieux de Sœur Marie Anne Léona Cyr appeler Sœur Marie-des-Anges des Augustine de Roberval datant du 23 août 1929 ; une copie du journal de

la grand-mère paternel de la donatrice Marie-Anne Leblanc retranscrit le 28 juin 1970 par son fils Narcisse Cyr.

Notes : Originaux et copies.

INDEX

- A -
- Académie Saint-Alphonse
Bagotville
PB7-11/9a
- Acte de vente
du tremblay, pamphile-p.-v.
PB7-1/1
PB7-1/2
du tremblay, thomas
PB7-1/2
prénouveau, joseph
PB7-1/1
terrain
PB7-1/1
PB7-1/2
PB7-1/5
PB7-1/7
PB7-1/9
PB7-1/10
- Aéroport de Roberval
PB7-4/4
PB7-11/21
PB7-44/3
PB7-69/11
inauguration
PB7-11/21
- À force de bras
PB7-12/2
- Agence des Terres de la Couronne
reçus
PB7-90/39
- Albanel (municipalité)
PB7-11/11
- Alcan
PB7-69/4
PB7-102
- Alma (ville)
PB7-11/11
plan
PB7-10-27
tourisme
PB7-69/5
- Amérindiens
PB7-69/8
- Amica
PB7-22/7
- Anderson, Greta
PB7-44/6
- Appel de jugement
du tremblay, Thomas
PB7-1/4
- Arcand, Camillia
contrat de mariage
PB7-90/34
- Arthur Du Tremblay et Frères
dissolution de société
PB7-1/18
PB7-41/15
fondation
PB7-41/18
- Arvida
PB7-11/36
PB7-11/40
- Ashuapmouchouan (canton)
lot 6 rang 2
PB7-6/11
lot 29 rang 6
PB7-120/3
- Ashuapmouchouan (rivière)
PB7-11/9a
- Association chasse et pêche du lac Saint-Jean
PB7-114
- Association coopérative de consommation de
Roberval
procès-verbaux
PB7-58
- Association des Anciens du Séminaire de Chicoutimi
conventum
PB7-26/1
- Association des bilodeau
campagne de financement
PB7-9/4
- Association des Fanfares Amateurs
festival
PB7-23/2

Audet, Clovis	PB7-11/12
achat de terrain	
PB7-41/19	
acte de déclaration	Beemer, Horace Jensen
PB7-41/13	PB7-21/3
convention	PB7-69/8
PB7-41/7	vente terrain
obligation	PB7-41/16
PB7-41/8	
Auger, Antonio	Bélanger, Michel
mémoire	agronome
PB7-7/3	PB7-12/11d
Augustines de la Miséricorde-de-Jésus de Chicoutimi	Bergeron, Cécile
PB7-69/7	PB7-89/12
Augustine de la Miséricorde-de-Jésus de Roberval	Bergeron, Léontine
75 ^e anniversaire	PB7-89/13
PB7-12/5	
Autodrome	Bersimis
PB7-51/3	PB7-11/8
- B -	
Bagotville	Bilodeau, Alexandre
quai	biographie
PB7-11/40	PB7-9/4
usine de papier	biographie
PB7-11/40	PB7-9/4
académie saint-alphonse	Bilodeau (familles)
PB7-11/9a	PB7-9/4
Baie des Haha	Bilodeau, Jacques
carte postale	monument
PB7-11/32	PB7-9/4
Baie-Saint-Paul (municipalité)	Bilodeau, Léonce-Philéas
PB7-11/12	autobiographie
Banque de Montréal (à Roberval)	PB7-9/3
historique	biographie
PB7-84	PB7-9/4
	correspondance
	PB7-9/1
	publicité
	PB7-9/2
Banque Nationale	
protêt	Bilodeau, Louis
PB7-90/14	biographie
	PB7-9/4
Baribeault, Édouard	Bilodeau, Marguerite
acte de vente	biographie
PB7-1/5	PB7-9/4
Base d'hydravions de Roberval	
PB7-44/3	
Batiscan (rivière)	Blair, Alexandre
	PB7-91/9

Boily, Maude mariage PB7-89/9 PB7-89/13	PB7-28/3
Boily, Pascal-Hercule obligation PB7-91/3	Bouchard, David acte de renonciation PB7-90/3
Boily, P.-H. protet PB7-91/8	Bouchard, Denis quittance PB7-91/2
Boissonneault, Michel témoignage PB7-18/4	Bouchard, Élie vente de terrain PB7-91/1
Boivin, Georgina acte de donation PB7-90/25 PB7-90/28	Bouchard, Hyppolite PB7-90/39 acte de renonciation PB7-90/7
Boivin, Thomas vente de terrain PB7-91/1	Bouchard, Hyppolite (suite) vente de terrain PB7-90/11
Boivin, Vildelin achat de terrain PB7-90/6	Bouchard, J.-E. maison PB7-53
Bouchard, Adjutor achat terrain PB7-41/6	Bouchard, Joseph acte de règlement PB7-1/35
Bouchard, Auguste achat de terrain PB7-90/11 PB7-90/16 états de compte PB7-90/39 protêt PB7-90/14 reçus PB7-90/39 testament PB7-90/23 vente PB7-90/12 vente de terrain PB7-90/10 PB7-90/13	Bouchard, Louis acte de renonciation PB7-90/7
Bouchard, Augustin PB7-90/1 achat de terrain PB7-90/8 acte de donation PB7-90/2	Bouchard, Ludger PB7-90/39 achat PB7-90/38 acte de donation PB7-90/25 PB7-90/28
Bouchard, Benoît entrevue	Bouchard, Michel acte de renonciation PB7-90/7
	Bouchard, Modeste acte de renonciation PB7-90/3
	Bouchard, Olive quittance PB7-90/1
	Bouchard, Renat acte de vente PB7-1/12 PB7-1/15 vente terrain

PB7-1/15	Broet, Tony PB7-12/11d
Bouchard, Xavier vente de terrain PB7-90/6	Brosseau, André curriculum vitae PB7-4/1 textes PB7-4/1
Bouchard Morin, Albertine testament PB7-41/1	Bucker, J.-W. achat PB7-90/12
Boucherie Moderne PB7-11/38	Bulletin des Agriculteurs PB7-69/2
Brassard, Andrée PB7-89/13	Bulletin du cultivateur PB7-53/2
Brassard, Cécile PB7-89/3 PB7-89/12	Bureau de poste de Chicoutimi carte postale PB7-11/32
Brassard, Germaine PB7-89/13	Bureau de poste de Roberval PB7-11/10
Brassard, Hubert-Dominique PB7-11/29 famille PB7-89/13	Butare (ville) PB7-12/12
Brassard, Hubert-Dominique mme PB7-11/29	- C -
Brassard, Jeanne PB7-89/3 PB7-89/4 PB7-89/12 PB7-89/13	Caisse Populaire de Roberval PB7-74/2 rapport annuel PB7-74/1 75 ^e anniversaire PB7-74/2
Brassard, Jos PB7-89/12	Camping Lac Kénogami PB7-69/5
Brassard, Raymond PB7-11/29	Canada carte PB7-10/2
Brassard, Pierre quittance PB7-91/2	Canada Steamship Lines historique PB7-69/7
Brassard, Raymond PB7-11-29	Cap Trinité PB7-11/36 PB7-11/40
Brassard, Thérèse PB7-89/3 PB7-89/12	Carnaval Souvenir de Chicoutimi PB7-69/7 PB7-71 conférence de presse PB7-71
Brassard Allay, Juliette achat terrain PB7-41/4 PB7-41/5	

Carnaval Souvenir de Chicoutimi (suite) 40 ^e édition PB7-71	Chambord (municipalité) PB7-11/11 PB7-11/32 achat de terrain PB7-90/35
Carolina (bateau) nauffrage PB7-45	carte PB7-10/12 150 ^e anniversaire PB7-117/1
Centenaire de Lac-Bouchette PB7-12/1	croix de chemin PB7-11/9a école PB7-11/39
Centenaire de Roberval PB7-11/19 PB7-11/20 PB7-44/2 chars allégoriques PB7-11/19 comité organisateur PB7-11/20 hymne du centenaire PB7-28/6 parade PB7-11/19 PB7-11/20 soirée PB7-11/20	plan d'urbanisme PB7-10/30 rocher percé PB7-11/10 vente de terrain PB7-90/24
Centenaire de Saint-Félicien programme PB7-51	Chambre de commerce de Roberval PB7-7/38 historique PB7-38/2 PB7-38/4 journal PB7-38/3 semaine sur l'éducation PB7-38/1
Centre de formation en entreprise et récupération du Domaine-du-Roy lettres patentes PB7-106	Chambre de commerce du Saguenay PB7-11/24
Centre historique et aquatique de Roberval PB7-69/11	Chambre de commerce régionale publicité PB7-47
Centre Psychiatrique Roberval PB7-11/18	Chambre de communes PB7-112/1
Cercle Amical de Roberval PB7-11/14 PB7-54/2	Chapais (municipalité) incendie PB7-69/4
Cercle de Fermières de Roberval PB7-11/23 PB7-54/2 procès-verbaux PB7-39	Charest, Thirza acte de vente PB7-1/10 PB7-1/11 PB7-1/17 droit de propriété PB7-1/23
Cercle de presse du comté Roberval PB7-128	Charlevoix (canton) plan PB7-10/21
Chabot, J.-E. PB7-42	Charron, André discours PB7-81

Club Richelieu de Roberval PB7-11/52 souper PB7-44/4	PB7-17/4 chronologie PB7-69/7 historique PB7-69/7
Club XM-54 inc. PB7-92	Compagnie de Pulpe de Péribonka convention PB7-41/7
Collège Classique de Roberval PB7-4/5	Compagnie Donaldson Ltée Roberval PB7-20
Collège de Normandin PB7-11/10	Compagnie Minière du Lac-Saint-Jean Ltée publicité PB7-47
Collège Notre-Dame de Roberval carte postale PB7-11/32 conventum PB7-118/1	Concessionnaire automobile L.P. Villeneuve publicité PB7-47
Comité du Centenaire de Roberval PB7-44/3	Conférence Saint-Vincent-de-Paul Saint-Jean-de-Brébeuf comptabilité PB7-119/1
Commercial (boulevard) PB7-11/10	Congrégation de la Sainte-Vierge de Roberval certificat PB7-50
Commission de toponymie domaine-du-roy PB7-35/6	Congrégation des Sœurs Antoniennes-de-Marie PB7-69/7
Commission scolaire du pays-des-Bleuets politique culturelle PB7-101/2	Congrégation des Sœurs de Notre-Dame-du-Bon-Conseil de Chicoutimi PB7-69/7
Commission scolaire Roberval <i>VOIR AUSSI Commission Scolaire du Pays-des-Bleuets</i> politique culturelle PB7-101/2 projet d'intégration PB7-101/1	Congrès Eucharistique Diocésain PB7-11/27
Compagnie Chinic de Quincaillerie de Québec acte de ratification PB7-2/11 acte de vente PB7-2/10 PB7-2/12	Congrès Eucharistique National PB7-124
Compagnie d'Aqueduc du Lac-Saint-Jean reçu PB7-90/39	Conseil de Comté Lac-Saint-Jean-Est mémoire PB7-7/3 vente de terrain PB7-90/35
Compagnie de Prêts et de Placement de Montréal acte de prêt PB7-1/14 PB7-1/20	Conseil de Comté Lac-Saint-Jean-Ouest mémoire PB7-7/3 PB7-33
Compagnie de Pulpe de Chicoutimi	Conservation (journal) PB7-114/1
	Constantin (abbé) jubilé sacerdotal PB7-22/10

Constantin, Jules PB7-11/14 bail PB7-41/12	PB7-1/4
Coopérative d'habitation PB7-11/23	Danielson, Elzéar contrat mariage PB7-67
Coosie (bateau) PB7-11/17	Delaunière, Anne-Marie testament PB7-41/24 certificat d'inhumation
Corporation du cimetière de Roberval régie interne PB7-75	
Corporation Stone-Consolidated, division Gagnon historique PB7-97	Delisle, Mathilde acte de vente PB7-2/5 PB7-2/16 PB7-2/17 PB7-2/18
Cossette, Christine PB7-69/4	
Côté, Alain PB7-11/37	Dequen, Jean (père) monument PB7-11/9a
Côté, Amédée obligation PB7-1/22	Desbiens (municipalité) PB7-11/11 tourisme PB7-69/5
Côté, Boivin et Cie Roberval carte postale PB7-11/9 reçus PB7-124	Descormiers, Alice PB7-41/11 donation terrain PB7-41/10
Cour de Magistrat, District de Roberval punitif PB7-18/1	Dionne, Alphonse acte de vente PB7-2/13 PB7-2/14 PB7-2/15
Couvent des Ursulines de Roberval <i>VOIR AUSSI Monastère des Ursulines de Roberval</i> plan PB7-10/31	Dionne, Denis me témoignage PB7-18/4
Crémazie, Jacques rapport PB7-69/8	Dion, Zarilda biographie PB7-9/4
Crépeau, Jean hôtel maison blanche PB7-11/38	District judiciaire de Roberval historique PB7-18/4
Crépieux-Jamin analyse de l'écriture PB7-35/4	Dolbeau (ville) PB7-11/11
- D -	Dolbea-Journal PB7-69/27
D'Aigle, Antoine	Domaine du Bon Temps

charte	PB7-82	PB7-69/4
procès-verbaux	PB7-82	D'un Lac à l'autre (journal)
règlements	PB7-82	PB7-69/22
		PB7-69/22a
Domaine-du-Roy		Du Tremblay, Antonio
PB7-35/6		acte de vente
		PB7-1/31
		PB7-1/32
Dompnier, Julien		Du Tremblay, Arthur
achat terrain		achat terrain
PB7-120/3		PB7-41/20
Domtar		acte de prêt
PB7-69/4		PB7-1/14
		dissolution de société
Donaldson, Jacques		PB7-1/18
testament		obligation
PB7-67		PB7-1/28
		prêt
Donaldson, Jos		PB7-1/20
contrat mariage		vente terrain
PB7-67		PB7-41/9
Doré, Gérard		Du Tremblay, Marie-Joséphé
PB7-12/6		acte de vente
PB7-28/3		PB7-1/32
		bail
Doyon, Yvette		PB7-1/33
PB7-89/13		PB7-1/34
Duchesne, Gratien		Du Tremblay, Pamphile-P.-V.
témoignage		PB7-1/3
PB7-18/4		PB7-1/6
		acte de vente
Duchesne, Jérôme		PB7-1/1
achat de terrain		PB7-1/2
PB7-91/1		PB7-1/7
Duchesne, Xavier		Du Tremblay, Thomas
achat de terrain		PB7-1/3
PB7-91/1		PB7-1/6
		PB7-1/35
Duke Prise Isle Maligne		acte de prêt
carte postale		PB7-1/14
PB7-11/9		PB7-1/20
		acte de vente
Dumais, Adrien		PB7-1/2
PB7-89/12		PB7-1/5
		PB7-1/19
		PB7-1/24
Dumais, Horace		acte de règlement
prêt		PB7-1/35
PB7-41/22		appel de jugement
		PB7-1/4
Dumais, Israël		créance
PB7-11/53		PB7-1/34
		demande prêt
Dunn, Michel		PB7-1/21

dette
PB7-1/26
dissolution de société
PB7-1/18
inventaire
PB7-1/8
obligation
PB7-1/22
protêt
PB7-1/25
remboursement prêt
PB7-1/20
testament
PB7-1/27

Ermitage Saint-Antoine de Lac-Bouchette
PB7-69/5
Expédition de pêche sur le lac Saint-Jean
PB7-12/4
Exposition agricole de Roberval
publicité
PB7-47
Exposition agricole et commerciale de Saint-Félicien
historique
PB7-51/5

- E -

Échos des Anciens
PB7-26/2
École des travaux manuels
PB7-4/5
École du Rang Nord de Normandin
journal des visiteurs
PB7-15
École du Tremblay
PB7-100
Église de Saint-Félicien
PB7-11/10
Église Notre-Dame (Roberval)
PB7-11/5
Église Saint-Cyrille (Normandin)
PB7-11/10
Église Saint-Jean-de-Brébeuf (Roberval)
PB7-78/1
carte postale
PB7-11/32
historique
PB7-78/1
intérieur
PB7-44/4
Église Sainte-Anne-de-Beaupré
PB7-11/12
Émond, Napoléon
vente de terrain
PB7-90/18
Épicerie Laurent Coulombe
livre de comptes
PB7-59

- F -

Fanfare de Roberval
PB7-11/14
PB7-11/27
PB7-23/1
programme
PB7-23/1
Festirame d'Alma
PB7-69/5
Festival du Bleuet
drapeau
PB7-11/51
Festival Folklorique du Lac-Saint-Jean
PB7-126
Filles d'Isabelle de Roberval
PB7-11/23
Fils unique, Le (roman)
PB7-14/2
Fleury, François
contrat mariage
PB7-57
Force du nombre, La (journal)
PB7-38/3
Fortin, Adrien
PB7-34
achat terrain
PB7-34
factures
PB7-34
Fortin, Alice
PB7-89/13
Fortin, Bertha
PB7-89/4
PB7-89/13

Fortin, Bertrand hockey PB7-11/42	PB7-90/20 PB7-90/22 PB7-90/24 acte de donation PB7-90/9
Fortin, Irène-Marie (sœur) cahier historique PB7-22/6	succession PB7-90/37 testament PB7-90/33
Fortin, Joseph-Elzéar acte de transport PB7-96	Gagnon et Frères de Roberval Ltée PB7-69/4
Fortin, Michel testament PB7-34	Gagnon, Jos et Henri magasin PB7-11/46
Fortin, René ventre de terrain PB7-91/1	Gagnon, Sabin acte de donation PB7-90/9 PB7-90/19
Fraser, Jeanne PB7-89/13	Garde paroissiale album souvenir PB7-111
- G -	
Gagné, Albertine PB7-89/13	Gare de Roberval PB7-85 chefs de gare PB7-85
Gagné, Marie-Ange PB7-89/13	Gaudreault, Line témoignage PB7-18/4
Gagné, Roger mariage PB7-11/3	Gauthier dit Larouche, Abraham achat droit successifs PB7-91/1 achat terrain PB7-91/1 acte de donation PB7-91/5 procuration PB7-91/4 quittance PB7-91/2 vente de terrain PB7-91/1
Gagnon, Auguste achat terrain PB7-41/2 vente terrain PB7-41/4	
Gagnon Cimon, Yvonne PB7-44/2	
Gagnon, Cyprien contrat mariage PB7-90/34 vente PB7-90/38	
Gagnon, Émérence acte de donation PB7-90/19 vente PB7-90/20	
Gagnon, Émile achat de terrain	Gauthier dit Larouche, M. Quittance PB7-91/2
	Gauthier dit Larouche, Robert PB7-91/6 achat de terrain PB7-91/1 obligation PB7-91/3

quittance PB7-91/2	PB7-11/38
Gauthier dit Larouche, Sophie Acte de donation PB7-91/5	Groulx, Lionel ptr PB7-14/4
Gauthier, Gaston PB7-11/3	Guay, Michel extrait naissance PB7-35
Gauthier, Léoline vente droit successifs PB7-91/1	Guérin, Jeannine mariage PB7-11/3
Gendarmerie Royale du Canada PB7-11/20	Guertin, Camille PB7-89/4 PB7-89/12
Gilbert, Normand me témoignage PB7-18/4	Guertin, Georges PB7-89/4
Girard, Edouard achat terrain PB7-91/1	Guertin, Hélène PB7-89/12
Girard, Eugène abbé PB7-11/3	Guertin, Jeanne PB7-89/4
Girard, Joseph PB7-12/11d	Guertin, Thérèse PB7-89/12
Girard, Oliva PB7-74/2	- H -
Girard, Thadée achat terrain PB7-120/1	Hamel, Armand PB7-89/4 PB7-89/13
Girardville (municipalité) PB7-11/11	Hamel, Cécile PB7-89/4
Grand Feu de 1870 PB7-17/5 PB7-69/7 PB7-69/8	Hamel, Ernest Acte de transport PB7-96
Grande-Baie (ville) PB7-11/12 PB7-11/36 monument des vingt-et-un PB7-11/9a	Hamel, Gertrude PB7-89/4
Grande-Décharge (rivière) PB7-10/29	Hamel, Léonce mme entrevue PB7-28/2
Grenier, Bernadette contrat mariage PB7-6/5	Hamel, Philias acte de vente PB7-1/24 protêt PB7-1/25
Guay, Lorenzo boucherie moderne	Harvey, Ferdinand achat terrain PB7-41/23 vente terrain

PB7-41/14	jubilé d'argent PB7-24/1
Harvey, Modeste acte de donation PB7-90/2	plan de désastre PB7-24/3
Harvey Transport Ltée PB7-69/7	rapport annuel PB7-24/6
Hébertville (municipalité) PB7-11/11	75 ^e anniversaire PB7-12/5 PB7-24/2
Hébertville-Station (municipalité) PB7-11/11	Hôtel-Dieu Saint-Michel <i>VOIR AUSSI Hôtel-Dieu Roberval</i> PB714/3
Histoire de Roberval (livre) PB7-14/1	carte postale PB7-11/9
Hockeyville PB7-123	historique PB7-9/4
Honneur à Roberval (chanson) PB7-52/2	hockey PB7-11/42
Hôpital de Chicoutimi <i>VOIR AUSSI Hôtel-Dieu Saint-Vaillier</i> PB7-11/1	rapport annuel PB7-24/4 PB7-24/6
Hôtel Central PB7-11/46	Hôtel-Dieu Saint-Vallier <i>VOIR AUSSI Hôpital de Chicoutimi</i> PB7-69/7 PB7-11/36
Hôtel Château Roberval PB7-11/9a	Hôtel Maison Blanche PB7-11/38 PB7-11/47
Hôtel Chicoutimi PB7-11/40 carte postale PB7-11/32	Hôtel Roberval PB7-11/46
Hôtel de ville Chicoutimi PB7-11/40	Hôtel Saguenay Chicoutimi carte postale PB7-11/32
Hôtel de ville Roberval carte postale PB7-11/9 PB7-11/32	Hymne au Saguenay (chanson) PB7-25/4
Hôtel du Lac carte postale PB7-11/9 PB7-11/32	Hymne au Saguenay et au Lac-Saint-Jean PB7-28/4
Hôtel-Dieu Roberval <i>VOIR AUSSI Hôtel-Dieu Saint-Michel</i> PB7-11/32 cantate PB7-24/1 équipe de hockey PB7-11/36	- I - Ile aux Coulevres légende PB7-12/11b Ile Maligne usine génératrice PB7-11/9a Industries Tanguay de Saint-Prime PB7-83

historique
PB7-83
Institut La Chesnaie
PB7-4/5

- J -

Jalbert, Henriette
PB7-89/13

Jamme, Alma
PB7-11/58

Jamme, Henri
achat terrain
PB7-2/2
échange
PB7-2/3

Jamme, Thomas

PB7-11-57
PB7-17/3
PB7-41/13

acte d'échange

PB7-2/3

acte de vente

PB7-2/5

généalogie

PB7-17/3

testament

PB7-2/6

Jardin Zoologique de Saint-Félicien
PB7-69/4
PB7-69/5

Jean, François
quittance
PB7-91/2

Jeune Commerce de Roberval
PB7-11/20

Jeunesse Agricole Catholique (JAC)
congrès
PB7-121/1

Jeux du Canada
PB7-69/4

Johnson et Johnson
PB7-69/4

Journal de voyage de Joseph-Laurent Normandin
dans le Domaine-du-Roy en 1732
PB7-17/6

J.-R. Boivin
PB7-11/2

Juneau, Joseph
PB7-29

- L -

Laberge, Charles-Émile
autobiographie
PB7-5/0

Laberge et Laberge Ltée
conseil d'administration
PB7-5/1
employés
PB7-5/1
historique
PB7-5/1
30 ans après
PB7-5/1

Lac-à-la-Croix (municipalité)
PB7-11/11
tourisme
PB7-69/5

Lac-Bouchette (municipalité)
PB7-11/11

Lachance, Rose-Délina
PB7-64

La Chesnaie (Institut)
festival
PB7-107/2
historique
PB7-107/2
journée d'étude
PB7-107/2
procès-verbaux
PB7-107/1

Lac Ha Ha
PB7-11/36

Lac-Saint-Jean (région)
aviation
PB7-79
carte
PB7-10/36
dépliant touristique
PB7-72/2
historique
PB7-69/8
municipalités
PB7-69/8
ponts
PB7-56
tourisme

PB7-69/8 tricentenaire PB7-4/2	Laroche, Georges acte de vente PB7-2/18 PB7-2/19 PB7-2/20
Lac-Saint-Jean-Est réseau routier PB7-10/23	Larouche, Anthyme bail PB7-91/9 obligation PB7-91/3 protet PB7-91/8
Lac-Saint-Jean-Ouest réseau routier PB7-10/23	Larouche, Gisèle PB7-7/91
La Doré (municipalité) PB7-11/11	Larouche, Marie-anne contrat mariage PB7-57
La Locale 723 de Roberval Association des Coopérants procès-verbaux PB7-40	Larouche, Robert quittance PB7-91/2
Lamy, Nathalie témoignage PB7-18/4	Larue, Thomas acte de vente PB7-2/1 testament PB7-2/4 vente terrain PB7-2/2
Langevin, François-Xavier achat de terrain PB7-96 acte de transport PB7-96 bail PB7-41/12	L'Ascension (municipalité) PB7-11/11 scierie PB7-69/4
Langevin, Gilbert poème PB7-49	Laurier, Wilfrid PB7-9/1
Langevin, Jean (Johnny) acte de vente PB7-2/21 PB7-2/22	L'Autobus des 13 Mardis raison sociale PB7-37
Laplante-Jamme, Victoire acte de ratification PB7-2/15 acte de rectification PB7-2/7 acte de vente PB7-2/9 PB7-41/19 PB7-41/20	Lavoie, Émilie acte de vente PB7-1/31
Laporte, Lucette PB7-89/12	La Canadien (journal) PB7-69/2
La Presse (journal) PB7-69/14	Lebel, Denis témoignage PB7-18/4
La Robervaloise (chanson) PB7-25/3	Leclerc & Letellier état de compte PB7-90/39

Leclerc, Manon
 cahier historique
 PB7-22/6

Leclerc, Théophile
 obligation
 PB7-41/8

Le combat d'Onésime Tremblay
 PB7-12/3

Le Gras de la Boissière, Achille
 biographie
 PB7-9/4

Le Journal Économique
 PB7-69/11

Le Lac-Saint-Jean (journal)
 PB7-69/13
 PB7-69/17
 PB7-69/26

Le Lingot du Saguenay
 PB7-69/28

Le Maringouin (journal)
 PB7-69/15

Lemieux et Pedneault Ltée
 PB7-69/7

Lemieux, Eucher
 acte de ratification
 PB7-90/5

Lemieux, Thomas
 acte de ratification
 PB7-90/5
 vente de terrain
 PB7-90/4

Le Minouche II (bateau)
 PB7-44/4

Le prisonnier des ouananiches
 PB7-49

Le Progrès-Dimanche (journal)
 PB7-69/10
 cahiers économiques
 PB7-69/10

Le Progrès du Saguenay (journal)
 PB7-69/19

Le Quotidien (journal)
 PB7-69/4

Le Réveil du Saguenay (journal)
 PB7-69/20

Letellier, Alphonse
 hypothèque
 PB7-90/15

Le Titanic (bateau)
 naufage
 PB7-44/7

L'Étoile du Lac (journal)
 PB7-69/8
 cahier historique
 PB7-22/6
 historique
 PB7-69/8

Le Transit (journal)
 PB7-69/3

Les Grands Jardins de Normandin
 PB7-69/11

Les Imprimeurs de Roberval Ltée
 PB7-13
 actions
 PB7-13

Les Imprimeurs de Roberval Ltée (suite)
 procès-verbaux
 PB7-13

Lévesque, Albert
 PB7-89/13

Lévesque, Benoît
 discours
 PB7-3/5

Lévesque, Georges-Henri abbé
 PB7-12/8
 PB7-70

Lévesque, Jean-Marie (md)
 PB7-11/52

Ligue pour la défense du Canada
 PB7-113

Lindsay, Errol
 PB7-1/35
 biographie
 PB7-9/4
 certificat d'honneur
 PG7-50

Liqueurs Saguenay

PB7-69/7	PB7-12/11d
Lizotte (lac)	mémoire
PB7-89/3	PB7-7/3
chalets	Marcotte, Georges-P.
PB7-89/3	maison
L'œuvre des loisirs de Notre-Dame de La Doré	PB7-11/32
PB7-87	Marie-Louise (bateau)
constitution	PB7-11/17
PB7-87	Martel, Abel
lettres patentes	acte déclaratoire
PB7-87	PB7-91/6
organigramme	acte de ratification
PB7-87	PB7-91/2
règlements	acte de transport
PB7-87	PB7-91/6
L'Opinion Publique (journal)	quittance
PB7-69/16	PB7-91/2
Loranger, Michel me	vente de terrain
témoignage	PB7-91/1
PB7-18/4	Martel, Georges-Henri
Loubier, Gabriel	PB7-127
PB7-11/6	Martel, Jules
- M -	acte de ratification
Madone du Saguenay	PB7-91/2
PB7-11/40	quittance
Magasin Coop de Roberval	PB7-91/2
procès-verbaux	Martel, Onésime
PB7-58	achat de terrain
Magasin Ludger Harvey	PB7-91/1
PB7-11/2	acte de ratification
Magasin Israël Ornstein	PB7-91/2
PB7-93	quittance
Magasin Quatre-Saisons	PB7-91/2
PB7-11/2	McNicoll, Lionel Père c.s.r.
publicité	PB7-125
PB7-47	Ménard, Étienne
Maison Donaldson	vente de terrain
PB7-67	PB7-91/1
cadastre	Ménard, Euloge
PB7-67	PB7-2/3
évaluation patrimoniale	acte d'échange
PB7-67	PB7-2/3
historique	acte de vente
PB7-67	PB7-2/12
Marcotte, Antoine	PB7-2/13
	déclaration d'hérédité
	PB7-30/2
	prêt
	PB7-41/22
	testament
	PB7-30/1

Ménard, Maurice PB7-11/37	historique PB7-63 35 ^e anniversaire PB7-63
Ménard, Sifroi acte de vente PB7-1/16 PB7-1/17 PB7-1/19	Morasse, Céline bail PB7-1/36
Mercier, Arthur achat terrain PB7-741/9 convention PB7-41/7	Moreau, Blanche PB7-89/3 PB7-89/4 PB7-89/12
Métabetchouan (municipalité) PB7-11/10 PB7-11/11 125 ^e anniversaire PB7-69/6	Moreau, Polycarpe PB7-14/3
Meunier, Rémi PB7-105	Morin, Joseph acte de vente PB7-2/19 PB7-2/20 PB7-2/23 PB7-2/24
Mine Niobec PB7-69/4	Motel Cécil PB7-11/47
Ministère de la chasse et des pêcheries rapport général PB7-114/3	Moulin des Pionniers de La Doré PB7-69/5
Mistassini (rivière) PB7-11/10 carte maritime PB7-10/29	Moulin du Tremblay employés PB7-14/3
Monastère des Sœurs Notre-Dame-du-Bon-Conseil de Chicoutimi PB7-11/13	Moulin Jamme PB7-14/3
Monastère des Trappistes de Mistassini <i>VOIR AUSSI Trappe de Mistassini</i> PB7-11/10	Moulin Père Honorat PB7-69/7
Monastère des Ursulines de Roberval <i>VOIR AUSSI Couvent des Ursulines de Roberval & Ursulines de Roberval</i> PB7-11/18 PB7-22/8 carte postale PB7-11/32	Moulin Port-Alfred PB7-11/53
Montagnais PB7-11/10	Moulin Scott PB7-11/18
Mont-Plaisant PB7-11/6 PB7-11/9 PB7-11/28 PB7-69/11	Moulin Tanguay PB7-11/18
	Moulin Villeneuve PB7-14/3
	- N -
	Naudville église et monastère des pères du s.s. sacrement PB7-11/9a

Nepton, Joseph bail PB7-1/33 PB7-1/34	lot 4 rang 3 PB7-120/1
Néron, Basile acte de vente PB7-2/23	Ouellet, François-Xavier achat terrain PB7-90/4 PB7-90/10 PB7-90/18
Néron, David acte de vente PB7-1/24 protêt PB7-1/25	protêt PB7-90/14 vente de terrain PB7-90/17 PB7-90/20
Nikaubo PB7-11/11	Ouellet, Gracia PB7-89/13
Normandin (ville) PB7-11/11 parc municipal PB7-11/9 tourisme PB7-69/5	Ouellet, Joseph-Pierre PB7-11/45
Notre-Dame (église) PB7-11/59 PB7-14/3	Ouellet, Louis vente terrain PB7-41/6
- O -	Ouiatchouan (canton) plan PB7-10/14 PB7-10/22
Office du crédit agricole du Québec ratification PB7-6/8	Ouiatchouan Falls Paper Co. carte PB7-10/11
Orchestre du Séminaire de Chicoutimi PB7-11/14	Outaouais (rivière) journal d'exploration PB7-31
Offices of the Aluminium PB7-11/36	- P -
Old memories PB7-35/3	Palais de Justice de Roberval PB7-4/5 PB7-11/18 PB7-18/2 PB7-44/4 géologues PB7-18/2
Optimists de Roberval PB7-115/1	historique PB7-18/2
Ornstein, Israël PB7-93	protonotaires PB7-18/2
Ouananiche, Festival de la PB7-108 guide PB7-108	shérifs PB7-18/2
Ouananiche (poème) PB7-49	Paradis, Jean-Charles PB7-11/50
Ouiatchouan (canton)	Paradis, Georges-Leufrois famille PB7-64 PB7-11/50

généalogie PB7-64	PB7-41/14
livre de comptes PB7-64	vente terrain PB7-41/21
Paradis, J.-Georges carte mortuaire PB7-11/3	Parent, Ernest PB7-1/13 acte de vente PB7-1/9 PB7-1/10 PB7-1/11 hypothèque PB7-1/13
Paradis (rue) PB7-11/9a	
Paradis, Thomas-Louis PB7-64 PB7-11/50	Paroisse Notre-Dame historique PB7-116/1
Parasol, Au PB7-11/36	
Parc de la Pointe-Taillon PB7-69/5	Paroisse Saint-Jean-de-Brébeuf PB7-78/1 rénovation PB7-78/2
Parc des Laurentides chemin PB7-12/11B	Passes Dangereuses PB7-11/26
Parc du Père-Claude-Simard inauguration PB7-81	Patrimoine régional Saguenay Lac Saint-Jean anniversaire 1981 PB7-11/43
Parc Sacré-Cœur de Saint-Félicien PB7-11/10 PB7-12/7 PB7-51/2 carte postale PB7-11/32	Pearson, Emma correspondance PB7-54/1
Parc Saguenay PB7-69/4	Pedneault, Roch mgr PB7-69/4
Parc Saint-Jean-de-Brébeuf historique PB7-78/1 vue aérienne PB7-44/4	Pépinière de Normandin PB7-11/11
Paré, Marius Monseigneur PB7-11/55	Pères du S.S. Sacrement église et monastère PB7-11/9a
Parent, Alphonse achat terrain PB7-41/21	Péribonka (municipalité) PB4-11/10 PB7-11/11
Parent (canton) lot11, rang 6 PB7-120/2	Péribonka (rivière) carte maritime PB7-10/29
Parent, Edmond achat terrain	Perron, Arthur acte de ratification PB7-2/11 acte de vente PB7-2/9 PB7-2/10

Perron, Emma	PB7-11/9a
acte de ratification	
PB7-2/17	Port de Roberval
contrat de mariage	carte postale
PB7-2/8	PB7-11/32
	vue aérienne
	PB7-44/4
Perron, Médéric	
acte de vente	
PB7-1/15	Poste de traite de Métabetchouan
déclaration décès	PB7-69/8
PB7-1/30	
obligation	
PB7-1/28	Potvin, Ernest
testament	PB7-127
PB7-1/29	
Pikauba (rivière)	
PB7-11/9a	Potvin, Joseph
	quittance
	PB7-90/1
	Potvin, P.A.
	PB7-14/3
Pickuakami Inutsh (journal)	
PB7-69/24	Potvin, Pierre-A.
PB7-69/24a	acte de vente
PB7-69/24b	PB7-1/24
PB7-69/24c	protêt
	PB7-1/25
Pilote, Edmond	Potvin, René
parc sacré-coeur	PB7-11/35
PB7-51/2	
	Première Guerre Mondiale
	bataille de Vimy
Pilote, Téléphore	PB7-12/13
acte d'échange	
PB7-41/17	
	Premier ministre
Plante, Jacques	saint-laurent,louis
PB7-11/16	PB7-11/37
Plante, Joseph	
Obligation	Prémouveau, Joseph
PB7-91/3	acte de vente
	PB7-1/1
	PB7-1/7
Plourde, Mariette	
PB7-89/12	
	Presbytère Notre-Dame
	PB7-14/3
Pointe-Bleue (réserve amérindienne)	
PB7-11/11	Price, William
agents fédéraux	maison
PB7-17/1	PB7-69/14
centenaire	
PB7-17/1	
PB7-17/2	Prison de Roberval
histoire	registre
PB7-17/1	PB7-18/4
PB7-17/2	registre des rations
	PB7-18/3
Port de Chicoutimi	
PB7-69/4	Produits Avicoles
	PB7-11/4
Porte de l'enfer	Profil Touristique (journal)
camp	PB7-69/5

Progrès-Dimanche PB7-69/26	10 000 watts PB7-3/5 procès-verbaux PB7-3/1
Pulperie de Chicoutimi PB7-69/4	35 ^e anniversaire PB7-3/4 PB7-3/6
- Q -	
Quarente-cinq kilomètres en chaloupe à rames, Les album souvenir PB7-110	Régie des Marchés agricoles du Québec permis d'exploitation PB7-35/7.1
Québec (province) agriculteur PB7-69/9 carte PB7-10/3 PB7-10/19 carte électorale PB7-10-3	Régie Régionale de la Santé du Saguenay-Lac-Saint-Jean budget PB7-12/9 soirée d'information PB7-12/9
Quebec Pulp & Paper Mills Ltd avis PB7-80	Régiment du Saguenay PB7-71
- R -	
Racine, Eudore mémoire PB7-66	Relais des Butes, Club historique PB7-128
Racine, rue PB7-11/36 quartier de affaire PB7-11/40	Restaurant L'Abordage menu PB7-68
Radio-Canada rétrospective PB7-28/1	Restaurant Le Pierre Steak House menu PB7-68
Radio CHRL PB7-11/16 PB7-14/3 bénédiction PB7-3/6 5 ^e anniversaire PB7-3/6 50 ^e anniversaire PB7-3/6 PB7-3/7 coupures de presse PB7-3/6 directeurs PB7-3/2 discothèque PB7-3/3 discours PB7-3/5	Richelieu C.S.L., Le PB7-11/36
	Rivière Éternité PB7-11/36
	Rivière Saguenay PB7-11/40
	Roberval a Vue (journal) PB7-69/1 PB7-69/1a
	Roberval, Le (bateau) PB7-11/49
	Roberval (canton) lot 8-a rang b PB7-2/1 PB7-2/2 PB7-2/5 PB7-2/7 PB7-2/16 PB7-2/18 lot 9 rang b

PB7-2/9
PB7-2/10
PB7-2/12
PB7-2/13
PB7-2/14
plan
PB7-10/17
PB7-10/28
terrain
PB7-1/13
PB7-2/1
PB7-2/2
PB7-2/5
PB7-2/9
PB7-2/10
PB7-2/12
PB7-2/13
PB7-2/14
PB7-2/16
PB7-2/18

Roberval (comté)
carte électorale
PB7-10/18

Roberval la vie au bord du lac
PB7-72/6

Roberval (municipalité)

PB7-12/14
carte
PB7-10/4
moulin à farine
PB7-48
moulin à laine
PB7-48
moulin à scie
PB7-48
plan
PB7-10/13

terrain

PB7-1/9
PB7-1/10
PB7-1/11
PB7-1/12
PB7-1/15
PB7-1/16
PB7-1/19
PB7-1/24
PB7-1/31
PB7-1/32

Roberval (paroisse)
carte
PB7-10/5

Roberval (village)

lot 2
PB7-2/19
PB7-2/20

PB7-2/23
lot 3
PB7-2/19
PB7-2/20
PB7-2/23
lot 4
PB7-2/21
PB7-2/22
PB7-2/23
PB7-2/24
lot 5
PB7-2/21
lot 6
PB7-2/21
plan
PB7-10/15
PB7-10/16
PB7-10/20
PB7-2/19
PB7-2/20
PB7-2/21
PB7-2/23

Roberval (ville)

PB7-11/11
PB7-11/18
PB7-12/7
PB7-12/12
PB7-14/2
PB7-72/4
avis public
PB7-64
bureau de poste
PB7-11/9a
carte
PB7-10/6
centenaire
PB714/3
PB7-103
centre-ville
PB7-10/25
PB7-11/9a
125^e anniversaire
PB7-72/3
PB7-69/4
chef de police
PB7-11/54
chef des pompiers
PB7-11/54
commerces
PB7-14/3
conseil de ville
PB7-11/54
coupures de presse
PB7-72/1
dentistes
PB7-11/54
dépliants touristiques
PB7-72/2
fondation

PB7-9/4	
histoire	Roy, Auguste
PB7-12/11a	PB7-41/10
PB7-72/3	
histoire touristique	Roy, Clarisse
PB7-21/1	acte de vente
PB7-44/2	PB7-1/9
hockey	hypothèque
PB7-12/7	PB7-1/13
inondation	Roy, Jean
PB7-69/4	résidence
juge municipal	PB7-11/9a
PB7-11/54	
licence de commerce	Roy, Léon
PB7-35	maison
maires	PB7-11/32
PB7-69/4	
marchands	Rwanda
PB7-64	PB7-12/8
médecins	
PB7-11/54	- S -
palais de justice	Sabres de Roberval
PB7-11/9a	PB7-115/1
parade	
PB7-12/7	Saguenay (région)
patrimoine	centenaire
PB7-72/7	PB7-69/19
plan	naufnage
PB7-7/5	PB7-69/7
plan d'assurance	navigation
PB7-10/35	PB7-69/7
plan d'urbanisme	religion
PB7-10/25	PB7-69/19
plan réseau égout	
PB7-10/24	
prêtres	
PB7-52	Saguenay (rivière)
promotion touristique	PB7-11/36
PB7-21/2	
quartier beauchesne	Saguenayensia (revue)
PB7-4/5	PB7-69/7
rapport financier	PB7-14/4
PB7-7/1	
tourisme	
PB7-69/5	Saguenay Inn.
	PB7-11/36
Roberval (ville) (suite)	
vue aérienne	Saguenay-Lac-Saint-Jean (région)
PB7-11/18	anniversaire (150 ^{ième})
PB7-44/4	PB710-43
PB7-14/3	atlas
	PB7-10/44
Rousseau, Eugène	bureau de poste
vente de terrain	PB7-99
PB7-91/1	chronologie
	PB7-69/7
Rousseau, Thomas-Xavier	chronologie historique
acte de vente	PB7-86
PB7-1/16	colonisation
	PB7-12/2

histoire	PB7-12/10	PB7-10/29
tourisme	PB7-69/5	carte postale PB7-11/9
Saguenay Power		découverte PB7-69/8
égout	PB7-7/1	départ des glaces PB7-77
Saint-André (municipalité)		inondation PB7-12/3 PB7-89/6
histoire	PB7-95	navigation PB7-16 PB7-44/1 PB7-69/8
Sainte-Anne		pêche PB7-12/4
village et pont	PB7-11/40	
Sainte-Anne-de-la-Pérade (municipalité)	PB7-1/2	Saint-Jean-de-Brébeuf (paroisse)
Saint-Augustin (municipalité)	PB7-11/11	campagne de souscription PB7-78
Saint-Bruno (municipalité)	PB7-11/11	chorale mixte PB7-11/41
Saint-Cœur-de-Marie (municipalité)	PB7-11/11	inauguration église PB7-78 /2
Sainte-Angèle (rue)		Saint-Joseph (boulevard) PB7-11/9a
trottoir	PB7-127	Saint-Jérôme (municipalité) <i>VOIR Métabetchouan</i>
Saint-Edmond-les-Plaines (municipalité)	PB7-11/11	Saint-Laurent, Louis premier ministre PB7-11/37
Saint-Eugène (municipalité)	PB7-11/11	Saint-Léon (municipalité) PB7-11/11
Saint-Félicien (ville)	PB7-11/11	Saint-Ludger-de-Milot (municipalité) PB7-11/11
grande rue	PB7-11/9a	tourisme PB7-69/5
parc sacré-cœur	PB7-51/2	Saint-Maurice (rivière) journal d'exploration PB7-31
rivière ashuapmouchouan	PB7-11/9a	Saint-Méthode (municipalité) PB7-11/11 PB7-122/1
Saint-Gédéon (municipalité)	PB7-11/11	Saint-Méthode (municipalité) (suite) inondation PB7-25/5
Saint-Henri-de-Taillon (municipalité)	PB7-11/11	Saint-Nazaire (municipalité) PB7-11/11
Saint-Hilaire, Élie	PB7-12/11d	Saint-Prime (municipalité) PB7-11/10 PB7-11/11
Saint-Jean (lac)		
carte maritime		

PB7-98/1	PB7-6/2
rapports annuels	acte de donation
PB7-98/2	PB7-6/6
Société des festivals populaires de la région du Saguenay-Lac-Saint-Jean - Chibougamau	Taillon, Octave
procès-verbal	PB7-6/6
PB7-88	testament
règlements généraux	PB7-6/1
PB7-88	Taillon, Réal
Société des Vingt-et-Un	PB7-6/9
PB7-69/7	achat terrain
	PB7-6/10
Société d'histoire	Tanguay, Adélar
cahier historique	PB7-96
PB7-22/6	achat de terrain
	PB7-96
Société historique du Saguenay	maison
armoiries	PB7-96
PB7-69/7	Tanguay, Henri
50 ^e anniversaire	vente de terrain
PB7-69/7	PB7-96
historique	
PB7-69/7	
Société Saint-Jean-Baptiste de Roberval	Télévision Communautaire de Roberval
procès-verbaux	lettres patentes
PB7-60	PB7-76
S.S Tadoussac	procès-verbaux
PB7-11/40	PB7-76/2
	The Arvidian (journal)
	PB7-69/17
	Théâtre Diana
- T -	programme
	PB7-35
Tadoussac	PB7-127
traite des fourrures	Théâtre Impérial Dolbeau
PB7-69/8	carte postale
	PB7-11/32
Taillon, Cyrille	Théâtre Roberval
PB7-6/7	programme
PB7-6/8	PB7-35
acte de cession	Théâtre Saint-Félicien
PB7-6/9	programmation
vente terrain	PB7-51/4
PB7-6/10	
Taillon, Louis	The Montreal Loan and Investment Co.
PB7-6/6	prêt
acte de cession	PB7-1/21
PB7-6/7	Thibeault, J.-A.
PB7-6/8	compte
PB7-6/9	PB7-1/26
contrat mariage	
PB7-6/5	
Taillon, Noël	

Tour Cycliste de Chambord PB7-11/7	correspondance PB7-54/3
Trans-Canada Railway PB7-9/1	Tremblay, Laurent discours PB7-62
Trappe de Mistassini <i>VOIR AUSSI Monastère des Trappistes</i> PB7-11/11	
Traversée Internationale du lac Saint-Jean PB7-4/6 PB7-11/25 album souvenir PB7-36 chanson thème PB7-28/5 25 ^e anniversaire PB7-36/2 PB7-69/4	Tremblay, Louis donation terrain PB7-41/11
Tremblay, Achile certificat décès PB7-54/1 correspondance PB7-54/1 diplôme PB7-54/1 textes PB7-54/2	Tremblay, Mario PB7-69/4
Tremblay, Alexandre acte de vente PB7-2/22 PB7-2/24	Tremblay, Maurice bail PB7-1/36
Tremblay, Alonzo bail PB7-1/36	Tremblay, Octave vente terrain PB7-41/23
Tremblay, Arthur PB7-69/4	Tremblay, Pierre-Alexis PB7-12/11d
Tremblay dit Ménard, Edmond acte de renonciation PB7-30/4 acte de vente PB7-2/16 PB7-2/17 contrat mariage PB7-2/8	Tremblay, Victor mgr PB7-69/7
Tremblay, Isaïe vente de terrain PB7-91/1	Tremblay dit Ménard, Raymond-Edmond vente terrain PB7-2/16 PB7-2/17
Tremblay, Isidore procuration PB7-91/4	Troupe de Théâtre Mis-Mac historique PB7-43
Tremblay, Jules-Hector	Trudel, Édouard-Raymond achat terrain PB7-120/2
	Trudel, Philomène acte de donation PB7-6/2 déclaration décès PB7-6/4 testament PB7-6/3
	- U -
	Union (journal) PB7-69/25
	Union Musicale de Roberval PB7-23/2

Ursulines de Québec	PB7-52
acte de cession	tourisme
PB7-41/3	PB7-69/5
acte de rectification	
PB7-41/3	
	Vallerand, Léo
	PB7-89/4
Ursulines de Roberval	
<i>VOIR AUSSI Monastère des Ursulines de Roberval & Couvent des Ursulines de Roberval</i>	Vieille Fromagerie Perron de Saint-Prime
acte de cession	PB7-69/5
PB7-41/3	
acte de rectification	Vien, Rossel
PB7-41/3	PB7-14/2
cahier historique	PB7-14/5
PB7-22/6	
centenaire	Vieux Québec
PB7-22/9	PB7-11/12
chapelle	
PB7-22/2	Villeneuve, Arthur
élèves	décès
PB7-22/2	PB7-69/4
historique	Villeneuve, Hubert
PB7-22/5	acte de vente
incendie	PB7-2/1
PB7-22/2	
PB7-22/4	bail
PB7-22/8	PB7-1/36
journal (amica)	promesse de vente
PB7-22/7	PB7-1/36
jubilé d'or	
PB7-22/1	Villeneuve, Joseph
monastère	acte de vente
PB7-22/2	PB7-1/12
PB7-22/8	
orgue	Voyer, Jean-Baptiste
PB7-22/3	acte de renonciation
	PB7-30/3
- V -	- W -
Valais, Gilles	Walberg (boulevard)
PB7-14/2	PB7-44/4
Val-Jalbert	William Price (bateau)
PB7-11/11	PB7-11/17
PB7-69/8	
centenaire	Windsor, Le
PB7-69/21	hockey
	PB7-11/42
Val-Jalbert (suite)	
chûte	
PB7-11/10	
PB7-14/3	
histoire	
PB7-17/4	
historique	
PB7-80/1	
PB7-80/2	
prêtres	
	- Z -
	Zoo de Saint-Félicien
	<i>VOIR Jardin Zoologique de Saint-Félicien</i>